AKCE:	LBC 423, LBK 745 S PROPOJOVACÍ POLNÍ CESTOU C2 V K.Ú. STEHELČEVES	AGROPROJEKT PSO s.r.o. Slavíčkova 840/1b, 638 00 Brno www.agroprojektpso.cz	
KAT. ÚZEMÍ:	STEHELČEVES	VED. PROJEKTANT:	[redacted]
OBEC:	STEHELČEVES	AUTOR. INŽENÝR:	
KRAJ:	STŘEDOČESKÝ	PROJEKTANT:	
INVESTOR:	SPÚ, KPÚ PRO STŘEDOČESKÝ KRAJ A HL. M. PRAHA, POBOČKA KLADNO	PROJEKTANT:	
STUPEŇ PD:	DSP + DPS	Č. ZAKÁZKY:	117-3287-22
OBSAH:	SO 101 – POLNÍ CESTA C2 SO 801 – BIOCENTRUM LBC 423 SO 802 – BIOKORIDOR LBK 745 DOKLADOVÁ ČÁST	DATUM:	XI/2022
		PARÉ:	

SEZNAM DOKLADŮ - LBC 423, LBK 745 s propojovací Polní cestou C2 v k.ú. Stehelčeves

Pořadí přijatých	Organizace	Místní	Ulice	PSČ	Město
1	Vodafone Czech Republic a.s.	-	náměstí Junkových 2	155 00	Praha 5
2	MERO ČR, a.s.	-	Veltruská 748	278 01	Kralupy nad Vltavou
3	ČEPRO, a.s.	-	Dělnická 12, č.p. 213	170 00	Praha 7
4	T-Mobile Czech Republic a.s.	-	Tomíčkova 2144/1	148 00	Praha 4
5	NET4GAS, s.r.o.	-	Na hřebenech II 1718/8	140 21	Praha 4 – Nusle
6	CETIN a.s.	-	Českomoravská 2510/19	190 00	Praha 9 – Vysočany
7	Nej.cz s.r.o.	-	Kaplanova 2252/8	148 00	Praha 4 – Chodov
8	ČD - Telematika a.s.	-	Pernerova 2819/2a	130 00	Praha 3
9	ČEZ Distribuce, a.s.	-	Teplická 874/8	405 02	Děčín IV-Podmokly
10	ČEZ ICT Services, a. s.	-	Duhová 1531/3	140 53	Praha 4
11	Telco Pro Services, a. s.	-	Duhová 1531/3	140 00	Praha 4
12	ČEPS, a.s.	-	Elektrárenská 774/2	101 52	Praha 10
13	Krajská hygienická stanice Středočeského kraje se sídlem v Praze	Územní pracoviště Kladno	gen. Klapálka 1583	272 01	Kladno
14	Státní báňská správa ČR	Obvodní báňský úřad pro území Hlavního města Prahy a kraje Středočeského	Kozí 4, P.O. BOX 31	110 01	Praha 1
15	Národní památkový ústav	Územní odborné pracoviště středních Čech v Praze	Sabinova 373/5	130 00	Praha 3
16	Diamo, s.p.	-	Máchova č.p. 201	421 27	Stráž pod Ralskem
17	Policie ČR	Krajské ředitelství policie Středočeského kraje - Dopravní inspektorát Kladno	Havířská 632	272 53	Kladno
18	GasNet, s.r.o.	-	Klíšská 940/96	400 01	Ústí nad Labem
19	Státní pozemkový úřad	Odbor vodohospodářských staveb - Oddělení VHS České Budějovice	Rudolfovská 493/80	370 01	České Budějovice
20	Magistrát města Kladna	Odbor životního prostředí Odbor výstavby Odbor dopravy a služeb	nám. Starosty Pavla 44	272 52	Kladno
21	Středočeské vodárny, a.s.	-	U Vodojemu 3085	272 80	Kladno
22	Archeologický ústav V ČR, Praha, v. v. i.	Referát archeologické památkové péče	Letenská 123/4	118 01	Praha 1
23	Ministerstvo obrany ČR	Sekce správy a řízení organizací MO - odbor ochrany územních zájmů a státního odborného dozoru - Oddělení ochrany územních zájmů - pracoviště Praha	Rooseveltova 620/23	160 00	Praha 6
24	Krajská správa a údržba silnic Středočeského kraje, p.o.	-	Zborovská 11	150 21	Praha 5

[redacted]

V Praze, 12.9.2022

Naše zn.: **220912-1401467467**

Věc: vyjádření k žádosti k akci **"LBC 423, LBK 745 s propojovací Polní cestou C2 v k.ú. Stehelčeves"**

Společnost Vodafone Czech Republic a.s. (dále jen „Vodafone"), se sídlem Praha 5, náměstí Junkových 2, IČ: 25788001, zapsaná dne 13.8. 1999 v obchodním rejstříku vedeném Městským soudem v Praze pod spisovou značkou B.6064 a společnost Vantage Towers, s.r.o. se sídlem Závišova 502/5, Nusle, 140 00 Praha 4, zapsaná v obchodním rejstříku vedeném u Městského soudu v Praze pod sp. zn. C 330005, IČO: 09056009, DIČ: CZ09056009 zastoupená Vodafone na základě plné moci Vám sděluje, že dle Vámi podané žádosti ze dne **12.9.2022**, která je nedílnou součástí tohoto vyjádření,

souhlasí s realizací projektu.

Ve Vámi zadaném zájmovém území a v uvedené výšce (výška stavby: 0 m, výška jeřábu: 0 m) se nenachází žádné podzemní ani nadzemní vedení.

Platnost vyjádření je **1 rok** od data vydání. Vyjádření je platné pouze v rámci předmětného projektu a pro důvod vydání vyjádření stanovený žadatelem v žádosti.

Vyjádření pozbývá platnosti uplynutím doby platnosti, změnou rozsahu zájmového území i změnou důvodu vydání vyjádření uvedeného v žádosti, to vše v závislosti na tom, která ze skutečností rozhodná pro pozbytí platnosti tohoto vyjádření nastane nejdříve. Po skončení platnosti si musíte podat novou žádost na adrese https://www.zadostovyjadreni.cz/vodafone/.

S pozdravem

[redacted]

Seznam příloh/přiložených souborů:
Zadost_220912-1401467467.pdf

Vodafone Czech Republic a.s.
Náměstí Junkových 2
155 00 Praha 5

Vodafone péče o zákazníky: 800 77 00 77
IČO: 25788001, DIČ: CZ25788001
vodafone.cz

Společnost zapsaná v obchodním rejstříku vedeném Městským soudem v Praze, oddíl B, vložka 6064.

První zelená síť

Žádost o vyjádření k existenci sítí č. 220912-1401467467

Identifikační údaje žadatele / stavebníka

Typ:	Právnická osoba
IČO:	01312774
Firma:	Státní pozemkový úřad
Jméno:	Martina
Příjmení:	Mbumastonová
Telefon:	+420 727 957 191
E-mail:	m.mbumastonova@spucr.cz

Adresa sídla/bydliště

Ulice:	Husinecká
Č.p. (č.ev.) / č.o.:	1024 / 11a
Obec:	Praha - Žižkov
PSČ:	13000

Identifikační údaje zástupce žadatele /stavebníka

Typ:	Právnická osoba
IČO:	41601483
Firma:	AGROPROJEKT PSO s.r.o.

[redacted]

Adresa sídla/bydliště

Ulice:	Slavíčkova

Vodafone Czech Republic a.s.
Náměstí Junkových 2
155 00 Praha 5

Vodafone péče o zákazníky: 800 77 00 77
IČO: 25788001, DIČ: CZ25788001
vodafone.cz

Společnost zapsaná v obchodním rejstříku vedeném Městským soudem v Praze, oddíl B, vložka 6064.

První zelená síť

Č.p. (č.ev.) / č.o.:	840 / 1b
Obec:	Brno
PSČ:	63800

Důvod žádosti o vyjádření

Název stavby:	LBC 423, LBK 745 s propojovací Polní cestou C2 v k.ú. Stehelčeves
Typ stavby:	Stavba výšky do 10 m nad zemí
Stupeň žádosti:	DSP nebo DOS (Dokumentace pro stavební povolení/ohlášení stavby)
Popis stavby / doplňující informace:	LBC 423, LBK 745 s propojovací Polní cestou C2 v k.ú. Stehelčeves
Výška stavby:	0 m
Výška jeřábu:	0 m

Zájmové území

Kresba 1:

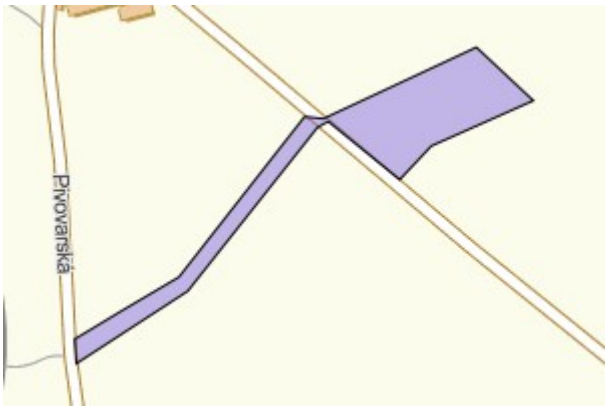

Dotčené KÚ: Stehelčeves (755443)

Definice ve formátu Well-known Text (WKT):

POLYGON((-758966.03 -1030595.98,-758968.5 -1030634.73,-758778.6 -1030543.43,-758541.81 -1030312.82,-758523.58 -1030305.58,-758423.3 -1030411.45,-758366.68 -1030365,-758197.45 -1030314.57,-758276.03 -1030219.19,-758530.56 -1030300.19,-758559.76 -1030293.2,-758789.6 -1030519.59,-758887.24 -1030561.36,-758966.03 -1030595.98))

Datum: 12.9.2022

Zadáno: https://www.zadostovyjadreni.cz/vodafone/

Vodafone Czech Republic a.s.
Náměstí Junkových 2
155 00 Praha 5

Vodafone péče o zákazníky: 800 77 00 77
IČO: 25788001, DIČ: CZ25788001
vodafone.cz

Společnost zapsaná v obchodním rejstříku vedeném Městským soudem v Praze, oddíl B, vložka 6064.

První zelená síť

Informace podle zákona č. 127/2005 Sb., o elektronických komunikacích, nařízením 2016/679 o ochraně fyzických osob v souvislosti se zpracováním osobních údajů a o volném pohybu těchto údajů a o zrušení směrnice 95/46/ES (obecné nařízení o ochraně osobních údajů) a dalšími souvisejícími právními předpisy.

Společnost Position s.r.o., se sídlem Londýnská 665/45, 120 00 Praha 2, IČ 26422816, zapsaná v obchodním rejstříku vedeném Městským soudem v Praze, oddíl C, vložka 81053 („Position") a společnost Vodafone Czech Republic s., se sídlem nám. Junkových 2808/2, 155 00 Praha 5, IČ 25788001, zapsaná v obchodním rejstříku vedeném Městským soudem v Praze, oddíl B, vložka 6064 („Vodafone") Vás tímto informují, že shromážděné osobní údaje v rozsahu Vaše jméno, příjmení, bydliště, e-mailová adresa a telefonní číslo bude společnost Vodafone, jako správce, a společnost Position, jako zpracovatel, zpracovávat za účelem jejich použití při realizaci povinností v souvislosti se žádostí o stanovisko nebo vyjádření pro řízení podle zákona č. 183/2006 Sb., o územním plánování a stavebním řádu (stavební zákon), a to automatizovaným způsobem nebo v tištěné podobě s tím, že Vaše osobní údaje nebudou zpřístupněny jiným osobám.

Vaše osobní údaje poskytujete dobrovolně a tento souhlas můžete kdykoliv odvolat.

Podrobné informace o ochraně soukromí ve společnosti Vodafone, a to včetně uplatnění vašich práv subjektu údajů naleznete na webu https://www.vodafone.cz/o-vodafonu/ke-stazeni/ochrana-soukromi/.

Vodafone Czech Republic a.s.
Náměstí Junkových 2
155 00 Praha 5

Vodafone péče o zákazníky: 800 77 00 77
IČO: 25788001, DIČ: CZ25788001
vodafone.cz

Společnost zapsaná v obchodním rejstříku vedeném Městským soudem v Praze, oddíl B, vložka 6064.

První zelená síť

VYJÁDŘENÍ

Číslo jednací: 5424

Vaše žádost:

Ze dne: 12.09.2022

[redacted]

Vyřizuje: [redacted]

Telefon:

Email:

Kralupy nad Vltavou, 12.09.2022

Vyjádření k žádosti
LBC 423, LBK 745 s propojovací Polní cestou C2 v k.ú. Stehelčeves

K Vaší výše uvedené žádosti sdělujeme, že v k.ú. Stehelčeves se v místě, které bylo vymezeno ve Vaší žádosti, nenachází podzemní dálkové zařízení ani nadzemní objekty, jejichž vlastníkem či provozovatelem je společnost MERO ČR, a. s., a místo není dotčeno ani jinými našimi zájmy.

Současně Vám sdělujeme, že kompletní informace o územích dotčených inženýrskými sítěmi lze získat na místně a věcně příslušných úřadech územního plánování, kterým společnost MERO ČR, a. s., jako vlastník a provozovatel sítí technické infrastruktury, předává a pravidelně aktualizuje v souladu s ustanoveními § 27 a 28 zákona číslo 183/2006 Sb., o územním plánování a stavebním řádu, v aktuálním znění, veškeré informace o poloze svých zařízení.

Platnost tohoto vyjádření je 36 měsíců ode dne jeho vyhotovení. Vyjádření se vztahuje pouze pro účel, pro který bylo vydáno.

S pozdravem

[redacted]

Zájmové území

Stehelčeves

[redacted]

Dne: 12.09.2022
Vaše č.j.:
Naše č. j.: 12000/22

Věc: LBC 423, LBK 745 s propojovací Polní cestou C2 v k.ú. Stehelčeves

K Vašemu dotazu ze dne 12.09.2022 sdělujeme, že v k.ú. Stehelčeves se v místě, které bylo vymezeno ve Vaší žádosti (viz níže), nenachází podzemní dálkové zařízení ani nadzemní objekty, jejichž vlastníkem či provozovatelem je společnost ČEPRO, a.s., a místo není dotčeno ani jinými jejími zájmy.
Vymezené území:
Stehelčeves

Platnost tohoto sdělení je 12 měsíců ode dne jeho vyhotovení.

ČEPRO, a.s.
oddělení evidence a správy nemovitostí

Sdělení je generováno automaticky ze software evidenci síti technické infrastruktury a zařízení ČEPRO,a.s.. Kontakt pro případ dotazů: [redacted]

ČEPRO, a. s.
Dělnická 213/12,
Holešovice
170 00 Praha 7
Česká republika

Tel.: +420 221 968 111
Fax: +420 221 968 300
E-mail:
ceproas@ceproas.cz
http://www.ceproas.cz

Zapsáno v Obchodním rejstříku vedeném Městským soudem v Praze, oddíl B, vložka 2341.

IČ: 60193531
DIČ: CZ60193531

PRO SPOLEČNÉ ZÁŽITKY

[redacted]

AGROPROJEKT PSO s.r.o.
[redacted]
Slavíčkova 840/1b
63800 Brno

Naše značka: **E46581/22**

V Praze dne: **21.9.2022**

Vyjádření a stanovení podmínek pro udělení souhlasu s umístěním stavby v ochranném pásmu sítě technické infrastruktury (TI) společnosti T-Mobile Czech Republic a.s.

Vydané podle § 101 ZÁKONA Č. 127/2005 Sb., o elektronických komunikacích a o změně některých souvisejících zákonů (zákon o elektronických komunikacích – dále jen ZEK), ve znění pozdějších předpisů a §161 zákona č. 183/2006 Sb., o územním plánování a stavebním řádu (stavební zákon) či dle dalších příslušných právních předpisů

Věc: LBC 423, LBK 745 s propojovací Polní cestou C2 v k.ú. Stehelčeves

Stupeň: Stavební řízení

Na základě předložených projektových podkladů dáváme **souhlasné stanovisko k vydání Územního souhlasu / rozhodnutí (Stavebního povolení)** a následně **souhlas s realizací stavby**.

Dle předložených dokladů nedojde ke kolizi s technickou infrastrukturou společnosti **T-Mobile Czech Republic a.s.**

Toto stanovisko má platnost 1 rok a nelze prodloužit. Po uplynutí platnosti zadejte žádost o nové stanovisko na: https://ochranasiti.t-mobile.cz/vyjadreni/

[redacted]

.....

Ochrana sítí
Technologický úsek

V další komunikaci nebo požadavku doplňujících dotazů, uvádějte do „Předmětu“ e-mailu vždy číslo jednací.

PRO SPOLEČNÉ ZÁŽITKY

Příloha č. 1

Rekapitulace žádosti o vyjádření k existenci sítě elektronických komunikací

Číslo žádosti:	**E46581/22**
Název stavby /akce:	**LBC 423, LBK 745 s propojovací Polní cestou C2 v k.ú. Stehelčeves**
Datum podání žádosti:	**12.9.2022**
Důvod žádosti:	**Stavební řízení**
Popis jiného důvodu žádosti:	
Poznámka:	

Žadatel

Firma / organizace:	**AGROPROJEKT PSO s.r.o.**
IČ	**41601483**
DIČ	
Kontaktní osoba:	[redacted]
Adresa:	**Slavíčkova 840/1b**
Město / obec:	**Brno**
PSČ:	**63800**
Stát:	[redacted]
E-mail:	
Telefonní číslo:	

Stavebník

Firma / organizace:	**Státní pozemkový úřad**
Kontaktní osoba:	**Ing. Martina Mbumastonová**
Adresa:	**Husinecká 1024/11a**
Město / obec:	**Praha**
PSČ:	**13000**
Stát:	
E-mail:	**m.mbumastonova@spucr.cz**
Telefonní číslo:	**727957191**

Stavba

Výška nad terénem (metry):	**0 m**
Projektant:	
Druh stavby:	**Dopravní infrastruktrura - komunikace, chodníky, cyklostezky apod**
Hodnota projektu:	**30 mil. Kč**
Měsíc zahájení stavby:	
Měsíc ukončení stavby:	

Odeslání stanoviska

E-mail:	[redacted]

Příloha č. 2

Situační plánek

Zájmová oblast (zájmové oblasti) zadaná žadatelem

Legenda:

- Optické trasy TMCZ 1
- Optické trasy sítě PASNET
- Elektro trasy NN
- Základnové stanice
- Optická technologie TMCZ 1
- Optická technologie sítě PASNET
- Elektro technologie NN
- Základnové stanice s elektropřípojkou
- Mikrovlnné (MW) spoje
- Body sítě

Druhy sítí:

- Geodeticky zaměřené
- Přibližný průběh
- Plánovaný průběh
- Nadzemní vedení

Geometrie zájmové oblasti (zájmových oblastí) žádosti ve formátu WKT a souřadnicovém systému S-JTSK. Zkopírováním textu lze geometrii zobrazit v jakémkoli softwaru podporujícím formát WKT.

POLYGON((-758966.797066545 -1030591.58112525,-758968.443957972 -1030630.70792343,-758779.000027489 -1030543.96793425,-758538.752603167 -1030310.81573889,-758522.843620586 -1030302.25388887,-758423.980482693 -1030413.41639658,-758369.700748442 -1030363.18665634,-758204.029972825 -1030313.21401873,-758284.007837588 -1030216.29348708,-758561.113413906 -1030293.77446098,-758789.031785971 -1030516.31524777,-758888.738007351 -1030559.36840486,-758966.797066545 -1030591.58112525))

[redacted]EKT PSO s.r.o.
Slavíčkova 840/1b
638 00 Brno

Naše značka:
10116/22/OVP/N

Datum:
12.9.2022

Toto vyjádření je vydáváno ve smyslu zákona č. 458/2000 Sb. a zákona č. 183/2006 Sb., má platnost 2 roky od data jeho vydání.

Věc: LBC 423, LBK 745 s propojovací Polní cestou C2 v k.ú. Stehelčeves

okres: Kladno
k.ú.: Stehelčeves

NEZASAHUJE do bezpečnostního pásma VTL plynovodu a ochranného pásma telekomunikačního vedení NET4GAS, s.r.o.

V další korespondenci uvádějte vždy číslo našeho vyjádření.

NET4GAS, s.r.o.
Na Hřebenech II 1718/8, P.O.BOX 22
140 21 Praha 4 - Nusle

[redacted]

Žádosti o vyjádření k VTL plynovodům a telekomunikačnímu vedení NET4GAS, s.r.o. zasílejte pomocí elektronické podatelny: www.net4gas.cz (Přepravní soustava - Žádost o vyjádření).

NET4GAS, s.r.o. Na Hřebenech II 1718/8, 140 21 Praha 4 - Nusle
Tel.: +420 220 221 111, Fax: +420 220 225 498
E-mail: info@net4gas.cz, Web: www.net4gas.cz

Příloha k vyjádření: 10116/22/OVP/N

Seznam souřadnic předmětu vyjádření:

Souřadnice jsou uvedeny v souřadnicovém systému jednotné trigonometrické sítě katastrální (S-JTSK).

Polygon č. 1 / 1

Y [m]	X [m]
758966.723	1030595.728
758968.487	1030632.064
758780.456	1030543.517
758540.215	1030313.506
758523.987	1030304.333
758424.151	1030412.283
758368.059	1030364.306
758199.079	1030312.800
758280.218	1030219.667
758531.395	1030297.983
758562.087	1030291.281
758674.270	1030403.817
758790.334	1030518.822

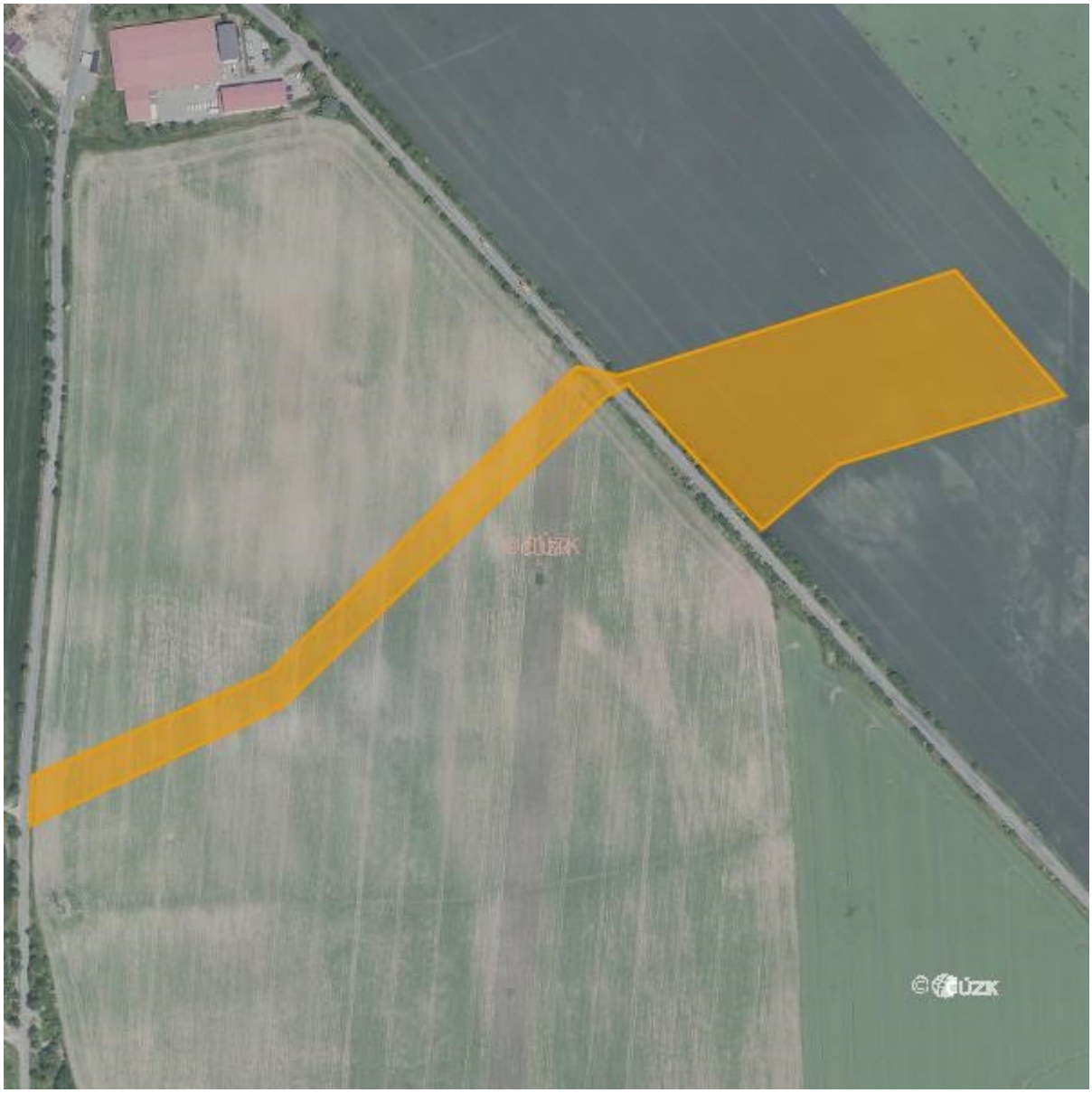
© ÚZK
© ÚZK

VYJÁDŘENÍ O EXISTENCI SÍTĚ ELEKTRONICKÝCH KOMUNIKACÍ společnosti CETIN a.s. („Vyjádření“)

A VŠEOBECNÉ PODMÍNKY OCHRANY SÍTĚ ELEKTRONICKÝCH KOMUNIKACÍ společnosti CETIN a.s. („Všeobecné podmínky ochrany SEK“)

toto Vyjádření a Všeobecné podmínky ochrany SEK je vydané dle ustanovení § 101 zákona č. 127/2005 Sb., o elektronických komunikacích a o změně některých souvisejících zákonů, v platném znění („**Zákon o elektronických komunikacích**“), a dle ustanovení § 161 zákona č. 183/2006 Sb., o územním plánování a stavebním řádu, v platném znění („**Stavební zákon**“), a dle příslušných ustanovení zákona č. 89/2012 Sb., občanského zákoníku, v platném znění („**Občanský zákoník**“)

Číslo jednací: 776444/22 **Číslo žádosti: 0122 044 285 („Žádost”)**

Název akce („**Stavba**“)	LBC 423, LBK 745 s propojovací Polní cestou C2 v k.ú. Stehelčeves	
Důvod vydání Vyjádření („**Důvod vyjádření**“)	Stavební řízení	
Žadatel	AGROPROJEKT PSO s.r.o.	
Stavebník	Státní pozemkový úřad, Husinecká 1024/11a, Praha, 13000	
Zájmové území	Okres	Kladno
	Obec	Stehelčeves
	Kat. území / č. parcely	Stehelčeves
Platnost Vyjádření		**15. 9. 2024 („Den konce platnosti Vyjádření“)**

Žadatel Žádostí určil a vyznačil Zájmové území, jakož i určil Důvod Vyjádření.

Na základě určení a vyznačení Zájmového území Žadatelem a na základě určení Důvodu Vyjádření vydává společnost CETIN a.s. následující Vyjádření:

Dojde ke střetu se sítí elektronických komunikací (dále jen „**SEK**“) společnosti a.s.

(I) Na Žadatelem určeném a vyznačeném Zájmovém území se vyskytuje SEK společnosti CETIN a.s.;

(II) Společnost CETIN a.s. **za podmínky splnění bodu (III)** tohoto Vyjádření **souhlasí**, aby Stavebník a/nebo Žadatel, je-li Stavebníkem v Zájmovém území vyznačeném v Žádosti, provedl Stavbu a/nebo činnosti povolené příslušným správním rozhodnutím vydaným dle Stavebního zákona;

(III) Stavebník a/nebo Žadatel, je-li Stavebníkem, je povinen
(i) dodržet tyto níže uvedené podmínky, které byly stanovené POS, tak jak je tento označen ve Všeobecných podmínkách ochrany SEK
- (žádné specifické podmínky nebyly uvedeny); a

(ii) řídit se Všeobecnými podmínkami ochrany SEK, které jsou nedílnou součástí Vyjádření;

(IV) Pro případ, že bude nezbytné přeložení SEK, zajistí vždy takové přeložení SEK její vlastník, společnost CETIN a.s. Stavebník, který vyvolal překládku SEK je dle ustanovení § 104 odst. 17 Zákona o elektronických komunikacích povinen uhradit společnosti CETIN a.s. veškeré náklady na nezbytné úpravy dotčeného úseku SEK, a to na úrovni stávajícího technického řešení;

(V) Pro účely přeložení SEK dle bodu (IV) tohoto Vyjádření je Stavebník povinen uzavřít se společností CETIN a.s. Smlouvu o realizaci překládky SEK.

Vyjádření je platné pouze pro Zájmové území určené a vyznačené Žadatelem, jakož i pro Důvod Vyjádření stanovený a určený Žadatelem v Žádosti.

Vyjádření pozbývá platnosti i) v Den konce platnosti Vyjádření, ii) změnou rozsahu Zájmového území či změnou Důvodu Vyjádření uvedeného v Žádosti a/nebo iii) jakýmkoliv porušením kterékoliv povinnosti stanovené Všeobecnými podmínkami ochrany SEK, to vše v závislosti na tom, která ze skutečností rozhodná pro pozbytí platnosti Vyjádření nastane nejdříve.

Společnost CETIN a.s. vydáním tohoto Vyjádření poskytla Žadateli pro Žadatelem určené a vyznačené Zájmové území veškeré informace o SEK dostupné společnosti CETIN a.s. ke dni podání Žádosti.

Ze strany společnosti CETIN a.s. může v některých případech docházet ke zpracování Vašich osobních údajů. Ke zpracování Vašich osobních údajů dochází vždy v souladu s platnými právními předpisy. Konkrétní zásady a podmínky zpracování osobních údajů společností CETIN a.s. jsou dostupné na stránce https://www.cetin.cz/zasady-ochrany-osobnich-udaju.

V případě dotazů k Vyjádření kontaktujte prosím asistenční linku 238 461 111.

Přílohami Vyjádření jsou:

- *Všeobecné podmínky ochrany SEK*
- *Informace k vytýčení SEK ve vlastnictví společnosti CETIN a.s.*
- *Situační výkres (obsahuje Zájmové území určené a vyznačené Žadatelem a výřezy účelové mapy SEK)*

Vyjádření vydala společnost **CETIN a.s.** dne: 15. 9. 2022.

[redacted]

Číslo jednací: 776444/22 Číslo žádosti: 0122 044 285

VŠEOBECNÉ PODMÍNKY OCHRANY SÍTĚ ELEKTRONICKÝCH KOMUNIKACÍ společnosti CETIN a.s.

1. PLATNOST VŠEOBECNÝCH PODMÍNEK

i) Tyto Všeobecné í podmínky ochrany sítě elektronických komunikací (dále jen „**VPOSEK**“) tvoří součást Vyjádření (jak je tento pojem definován níže v článku 2 VPOSEK).
ii) V případě rozporu mezi Vyjádřením a těmito VPOSEK mají přednost ustanovení Vyjádření, pokud není těmito VPOSEK stanoveno jinak.

2. DEFINICE

Níže uvedené termíny, jsou-li použity v těchto VPOSEK a uvozeny velkým písmenem, mají následující význam:

„**CETIN**“ znamená CETIN a.s. se sídlem Českomoravská 2510/19, Libeň, 190 00 Praha 9, IČO: 04084063, zapsaná v obchodním rejstříku vedeném Městským soudem v Praze pod spz. B 20623;
„**Den**“ je kalendářní den;
„**Kabelovod**“ podzemní zařízení sestávající se z tělesa Kabelovodu a kabelových komor, sloužící k zatahovaní kabelů a ochranných trubek;
„**Občanský zákoník**“ znamená zákon č. 89/2012 Sb., občanský zákoník, ve znění pozdějších předpisů;
„**POS**“ je zaměstnanec společnosti CETIN, pověřený ochranou sítě, Petr Vlk, tel.: 602 384 122, e-mail: petr.vlk@cetin.cz;
„**Pracovní den**“ znamená Den, který není v České republice dnem pracovního klidu nebo státem uznaným svátkem;
„**Příslušné požadavky**“ znamená jakýkoli a každý příslušný právní předpis, vč. technických norem, nebo normativní právní akt veřejné správy či samosprávy, nebo jakékoli rozhodnutí, povolení, souhlas nebo licenci, včetně podmínek, které s ním souvisí;
„**Překládka**“ je stavba spočívající ve změně trasy vedení SEK ve vlastnictví CETIN nebo přemístění zařízení SEK ve vlastnictví CETIN; Stavebník, který Překládku vyvolal, je dle ustanovení § 104 odst. 17 Zákona o elektronických komunikacích povinen uhradit společnosti CETIN veškeré náklady na nezbytné úpravy dotčeného úseku SEK, a to na úrovni stávajícího technického řešení;
„**SEK**“ je síť elektronických komunikací ve vlastnictví CETIN;
„**Stavba**“ je stavba a/nebo činnosti ve vztahu, k níž bylo vydáno Vyjádření, a je prováděna Stavebníkem a/nebo Žadatelem v souladu s Příslušnými požadavky, povolená příslušným správním rozhodnutím vydaným dle Stavebního zákona;
„**Stavebník**“ je osoba takto označená ve Vyjádření;
„**Stavební zákon**“ je zákon č. 183/2006 Sb., o územním plánování a stavebním řádu;
„**Vyjádření**“ je vyjádření o existenci sítě elektronických komunikací vydané společností CETIN dne 15. 9. 2022 pod č.j 776444/22;
„**Zájmové území**“ je území označené Žadatelem a/nebo Stavebníkem v Žádosti;
„**Situační výkres**“ je výkres, který je přílohou Vyjádření a obsahuje Zájmové území určené a vyznačené Žadatelem v Žádosti a výřezy účelové mapy SEK;
„**Zákon o elektronických komunikacích**“ je zákon č. 127/2005 Sb., o elektronických komunikacích a o změně některých souvisejících zákonů, ve znění pozdějších předpisů;
„**Žadatel**“ je osoba takto označená ve Vyjádření.
„**Žádost**“ je žádost, kterou Žadatel a/nebo Stavebník požádal CETIN o vydání Vyjádření.

3. PLATNOST A ÚČINNOST VPOSEK

Tyto VPOSEK jsou platné a účinné Dnem odeslání Vyjádření na i) adresu elektronické pošty Stavebníka a/nebo Žadatele uvedenou v Žádosti nebo ii) adresu pro doručení prostřednictvím poštovní přepravy uvedenou Stavebníkem a/nebo Žadatelem v Žádosti.

4. OBECNÁ PRÁVA A POVINNOSTI STAVEBNÍKA A/NEBO ŽADATELE

(i) Stavebník, Žadatel je výslovně srozuměn s tím, že SEK je veřejně prospěšným zařízením, byla zřízena ve veřejném zájmu a je chráněna Příslušnými požadavky.
(ii) SEK je chráněna ochranným pásmem, jehož rozsah je stanoven (a) ustanovením § 102 Zákona o elektronických komunikacích a/nebo (b) právními předpisy účinnými před Zákonem o elektronických komunikacích, není-li Příslušnými požadavky stanoveno jinak.
(iii) Stavebník, Žadatel nebo jím pověřená třetí osoba, je povinen při provádění Stavby nebo jiných prací, při odstraňování havárií a projektování staveb, řídit se Příslušnými požadavky, správnou praxí v oboru stavebnictví a technologickými postupy a je povinen učinit veškerá nezbytná opatření vyžadovaná Příslušnými požadavky k ochraně SEK před poškozením. Povinnosti dle tohoto odstavce má Stavebník rovněž ve vztahu k SEK, které se nachází mimo Zájmové území.
(iv) Při zjištění jakéhokoliv rozporu mezi údaji v Situačním výkresu, který je přílohou Vyjádření a skutečným stavem, je Stavebník a/nebo Žadatel povinen bez zbytečného odkladu, nejpozději Den následující po zjištění takové skutečnosti, zjištěný rozpor oznámit POS.
(v) Stavebník, Žadatel nebo jím pověřená třetí osoba, je povinen každé poškození či krádež SEK bezodkladně, nejpozději Den následující po zjištění takové skutečnosti, oznámit takovou skutečnost dohledovému centru společnosti CETIN na telefonní číslo +420 238 464 190.
(vi) Bude-li Stavebník, Žadatel nebo jím pověřená třetí osoba na společnosti CETIN požadovat, aby se jako účastník správního řízení, pro jehož účely bylo toto Vyjádření vydáno, vzdala práva na odvolání proti rozhodnutí vydanému ve správním řízení, je oprávněn kontaktovat POS.

5. POVINNOSTI STAVEBNÍKA PŘI PŘÍPRAVĚ STAVBY

(i) Při projektování Stavby je Stavebník povinen zajistit, aby projektová dokumentace Stavby (i) zohledňovala veškeré požadavky na ochranu SEK vyplývající z Příslušných požadavků, zejména ze Zákona o elektronických komunikacích a Stavebního zákona, (ii) respektovala správnou praxi v oboru stavebnictví a technologické postupy a (iii) umožňovala, aby i po provedení a umístění Stavby dle takové projektové dokumentace byla společnost CETIN, jako vlastník SEK schopna bez jakýkoliv omezení a překážek provozovat SEK, provádět údržbu a opravy SEK.
(ii) Nebude-li možné projektovou dokumentací zajistit některý, byť i jeden z požadavků dle předchozího odstavce (i) a/nebo umístění Stavby by mohlo způsobit, že nebude naplněn některý, byť i jeden z požadavků dle předchozího odstavce (i), vyvolá Stavebník Překládku.
(iii) Při projektování Stavby, která se nachází nebo je u ní zamýšleno, že se bude nacházet v ochranném pásmu radiových tras společnosti CETIN a překračuje výšku 15 m nad zemským povrchem, a to včetně dočasných objektů zařízení staveniště (jeřáby, konstrukce, atd.) je Stavebník povinen písemně kontaktovat POS za účelem získání konkrétního stanoviska a podmínek k ochraně radiových tras společnosti CETIN a pro určení, zda Stavba vyvolá Překládku. Ochranné pásmo radiových tras v šíři 50m je zakresleno do situačního výkresu, který je součástí tohoto Vyjádření.

VŠEOBECNÉ PODMÍNKY OCHRANY SÍTĚ ELEKTRONICKÝCH KOMUNIKACÍ společnosti CETIN a.s.

(iv) Pokud se v Zájmovém území nachází podzemní silové vedení (NN) ve vlastnictví společnosti CETIN, je Stavebník povinen ve vztahu k projektové dokumentaci zajistit totéž, co je uvedeno pod písm (i) tohoto článku 5, přičemž platí, že Stavebník vyvolá Překládku v případech uvedených pod písm (ii) tohoto článku 5.

(v) Stavebník je povinen při projektování Stavby, která je stavbou (a) zařízení silových elektrických sítí (VN, VVN a ZVVN) a/nebo (b) trakčních vedení, provést výpočet či posouzení rušivých vlivů na SEK, zpracovat ochranná opatření, to vše dle a v souladu s Příslušnými požadavky. Stavebník je povinen nejpozději třicet (30) Dnů před podáním žádosti o vydání příslušného správního rozhodnutí k umístění Stavby dle Stavebního zákona předat POS výpočet či posouzení rušivých vlivů na SEK a zpracovaná ochranná opatření.

(vi) Je-li Stavba v souběhu s Kabelovodem, nebo Kabelovod kříží, je Stavebník povinen nejpozději ke Dni, ke kterému započne se zpracováním projektové dokumentace ke Stavbě, oznámit POS a projednat s POS (a) veškeré případy, kdy trajektorie podvrtů a protlaků budou vedeny ve vzdálenosti menší, než je 1,5 m od Kabelovodu a (b) jakékoliv výkopové práce, které budou nebo by mohly být vedeny v úrovni či pod úrovní Kabelovodu nebo kabelové komory.

(vii) Je-li Stavba umístěna nebo má být umístěna v blízkosti Kabelovodu, ve vzdálenosti menší, než jsou 2 m nebo kříží-li Stavba Kabelovod ve vzdálenosti menší, než je 0,5 m nad nebo kdekoli pod Kabelovodem, je Stavebník povinen předložit POS k posouzení zakreslení Stavby v příčných řezech, přičemž do příčného řezu je Stavebník rovněž povinen zakreslit profil kabelové komory.

6. POVINNOSTI STAVEBNÍKA PŘI PROVÁDĚNÍ STAVBY

(i) Stavebník je před započetím jakýchkoliv zemních prací ve vztahu ke Stavbě povinen vytýčit trasu SEK na terénu dle Příslušných požadavků a dle Stavebního zákona. S vytýčenou trasou SEK je Stavebník povinen seznámit všechny osoby, které budou anebo by mohly zemní práce ve vztahu ke Stavbě provádět. V případě porušení této povinnosti bude Stavebník odpovědný společnosti CETIN za náklady a škody, které porušením této povinnosti společnosti CETIN vzniknou a je povinen je společnosti CETIN uhradit.

(ii) Pět (5) Pracovních dní před započetím jakýchkoliv prací ve vztahu ke Stavbě je Stavebník povinen oznámit společnosti CETIN, že zahájí práce či činnosti ve vztahu ke Stavbě. Písemné oznámení dle předchozí věty zašle Stavebník na adresu elektronické pošty POS a bude obsahovat minimálně číslo jednací Vyjádření a kontaktní údaje Stavebníka.

(iii) Stavebník je povinen zabezpečit a zajistit SEK proti mechanickému poškození, a to zpravidla dočasným umístěním silničních betonových panelů nad kabelovou trasou SEK. Do doby, než je zajištěna a zabezpečena ochrana SEK proti mechanickému poškození, není Stavebník oprávněn přejíždět vozidly nebo stavební mechanizací kabelovou trasu SEK. Při přepravě vysokých nákladů nebo při projíždění stroji, vozidly či mechanizací pod nadzemním vedením SEK je Stavebník povinen prověřit, zda výška nadzemního vedení SEK je dostatečná a umožňuje spolehlivý a bezpečný způsob přepravy nákladu či průjezdu strojů, vozidel či mechanizace.

(iv) Při provádění zemních prací v blízkosti SEK je Stavebník povinen postupovat tak, aby nedošlo ke změně hloubky uložení nebo prostorového uspořádání SEK. V místech, kde SEK vystupuje ze země do budovy, rozváděče, na sloup apod. je Stavebník povinen vykonávat zemní práce se zvýšenou mírou opatrnosti, výkopové práce v blízkosti sloupů nadzemního vedení SEK je Stavebník povinen provádět v takové vzdálenosti od sloupu nadzemního vedení SEK, která je dostatečná k tomu, aby nedošlo nebo nemohlo dojít k narušení stability sloupu nadzemního vedení SEK. Stavebník je povinen zajistit, aby jakoukoliv jeho činností nedošlo bez souhlasu a vědomí společnosti CETIN (a) ke změně nivelety terénu, a/nebo (b) k výsadbě trvalých porostů, a/nebo (c) ke změně rozsahu a změně konstrukce zpevněných ploch. Pokud došlo k odkrytí SEK, je Stavebník povinen SEK po celou dobu odkrytí náležitě zabezpečit proti prověšení, poškození a odcizení.

(v) Zjistí-li Stavebník kdykoliv během provádění prací ve vztahu ke Stavbě jakýkoliv rozpor mezi údaji v projektové dokumentaci a skutečností, je povinen bezodkladně přerušit práce a oznámit zjištěný rozpor na adresu elektronické pošty POS. Stavebník není oprávněn pokračovat v pracích ve vztahu ke Stavbě do doby, než získá písemný souhlas POS s pokračováním prací.

(vi) Stavebník není bez předchozího písemného souhlasu společnosti CETIN oprávněn manipulovat s kryty kabelových komor, jakkoliv zakrývat vstupy do kabelových komor, a to ani dočasně, vstupovat do kabelových komor, jakkoliv manipulovat s případně odkrytými prvky SEK či s jakýmkoliv jiným zařízením se SEK souvisejícím. Rovněž bez předchozího písemného souhlasu společnosti CETIN není Stavebník oprávněn umístit nad trasou Kabelovodu jakoukoliv jinou síť technické infrastruktury v podélném směru.

(vii) Byla-li v souladu s Vyjádřením a těmito VPOSEK odkryta SEK je Stavebník povinen tři (3) Pracovní dny před zakrytím SEK písemně oznámit POS zakrytí SEK a vyzvat ho ke kontrole před zakrytím. Oznámení Stavebníka dle předchozí věty musí obsahovat minimálně předpokládaný Den zakrytí, číslo jednací Vyjádření a kontaktní údaje Stavebníka. Stavebník není oprávněn provést zakrytí do doby, než získá písemný souhlas POS se zakrytím.

7. ROZHODNÉ PRÁVO

Vyjádření a VPOSEK se řídí českým právem, zejména Občanským zákoníkem, Zákonem o elektronických komunikacích a Stavebním zákonem. Veškeré spory z Vyjádření či VPOSEK vyplývající budou s konečnou platností řešeny u příslušného soudu České republiky.

8. PÍSEMNÝ STYK

Písemným stykem či pojmem „písemně“ se pro účely Vyjádření a VPOSEK rozumí předání zpráv jedním z těchto způsobů:
- v listinné podobě;
- e-mailovou zprávou se zaručeným elektronickým podpisem dle zák. č. 227/2000 Sb., o elektronickém podpisu a o změně některých dalších zákonů (zákon o elektronickém podpisu), ve znění pozdějších předpisů;

9. ZÁVĚREČNÁ USTANOVENÍ

(i) Stavebník, Žadatel nebo jím pověřená třetí osoba je počínaje Dnem převzetí Vyjádření povinen užít informace a data uvedená ve Vyjádření pouze a výhradně k účelu, pro který mu byla tato poskytnuta. Stavebník, Žadatel nebo jím pověřená třetí osoba není oprávněn informace a data rozmnožovat, rozšiřovat, pronajímat, půjčovat či jinak umožnit jejich užívání třetí osobou bez předchozího písemného souhlasu společnosti CETIN.

(ii) Pro případ porušení kterékoliv z povinností Stavebníka, Žadatele nebo jím pověřené třetí osoby, založené Vyjádřením /nebo těmito VPOSEK je Stavebník, Žadatel či jím pověřená třetí osoba odpovědný za veškeré náklady a škody, které společnosti CETIN vzniknou porušením povinnosti Stavebníka, Žadatele nebo jím pověřené třetí osoby.

Číslo jednací: 776444/22 Číslo žádosti: 0122 044 285

Informace k vytyčení *SEK*

V případě požadavku na vytyčení *PVSEK* společnosti *CETIN a.s.* se, prosím, obracejte na společnosti uvedené níže.

[redacted]

Číslo jednací: 776444/22

Číslo žádosti: 0122 044 285

[redacted]

(tiskový formát A3) Příloha k Vyjádření č.j.: 776444/22 Číslo žádosti: 0122 044 285

SITUAČNÍ VÝKRES - ZÁJMOVÉ ÚZEMÍ

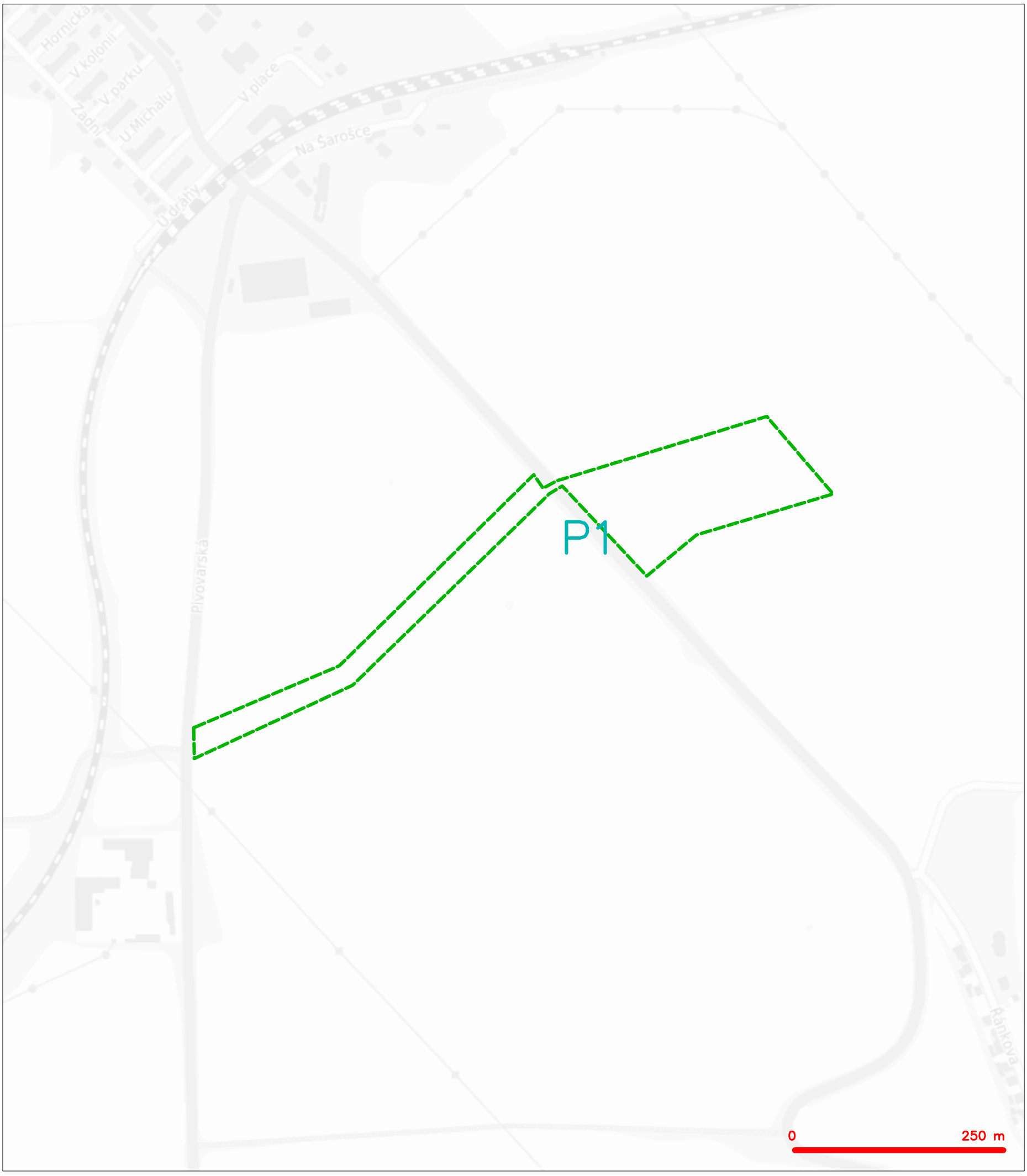

LEGENDA

hranice zájmového území k vyjádření

CETIN a.s.
Českomoravská 2510/19, Libeň
190 00 Praha 9
DIČ: CZ04084063
102

SITUAČNÍ VÝKRES - POLYGON 1

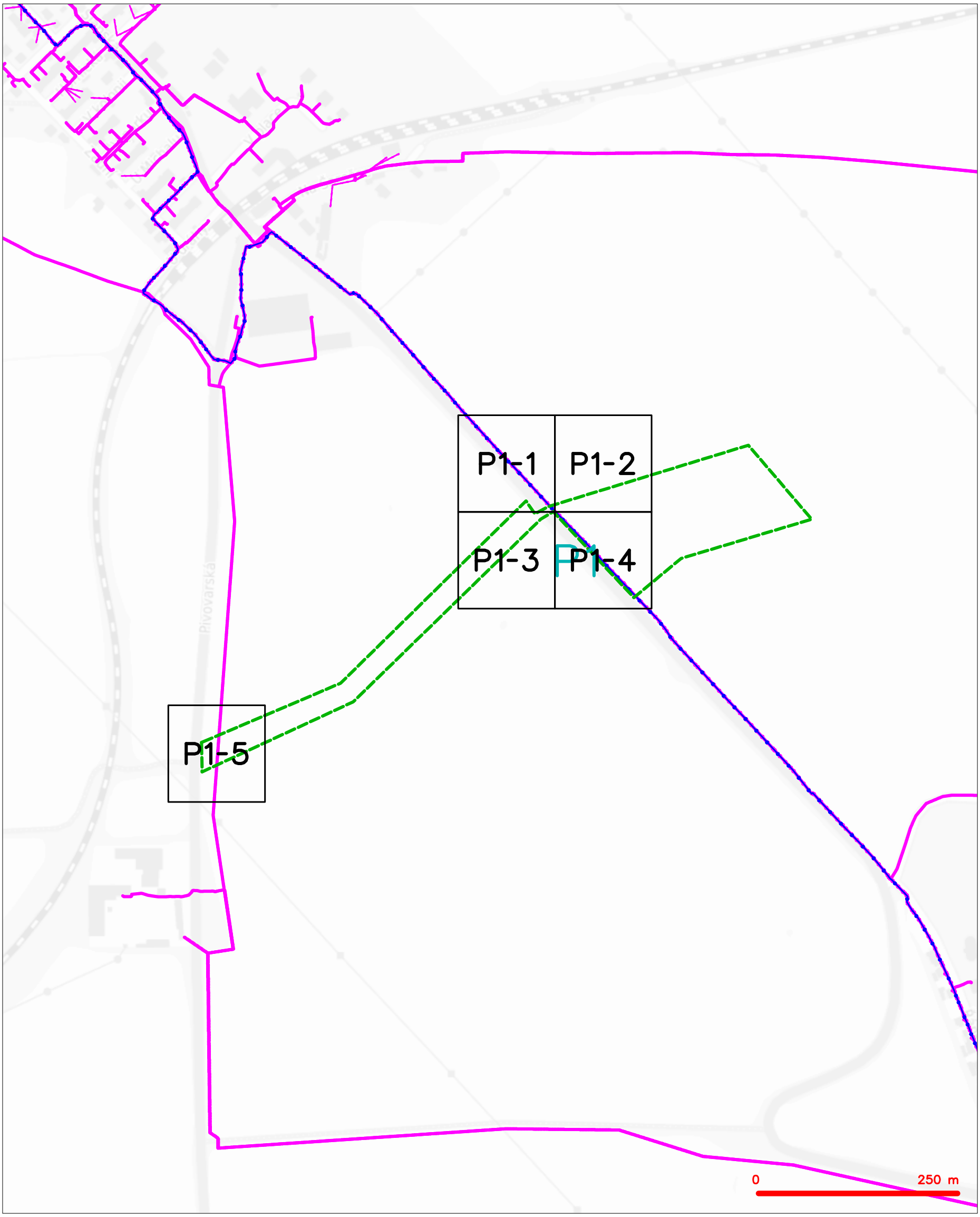

LEGENDA

- hranice zájmového území k vyjádření
- NN přípojka, území s NN přípojkou CETIN
- zaměřený průběh metalického kabelu
- zaměřený průběh optického kabelu, HDPE trubky nebo souběh optického a metalického kabelu
- nezaměřený průběh metalického kabelu
- nadzemní sítě cizí
- nezaměřený průběh optického kabelu, HDPE trubky nebo souběh optického a metalického kabelu
- RR radiové sítě, ochranné pásmo radiové sítě
- nadzemní sítě
- neprovozované sítě
- kolektor, kabelovod
- C podzemní sítě cizí
- sítě s NN

SITUAČNÍ VÝKRES - POLYGON 1, list kladu P1-1

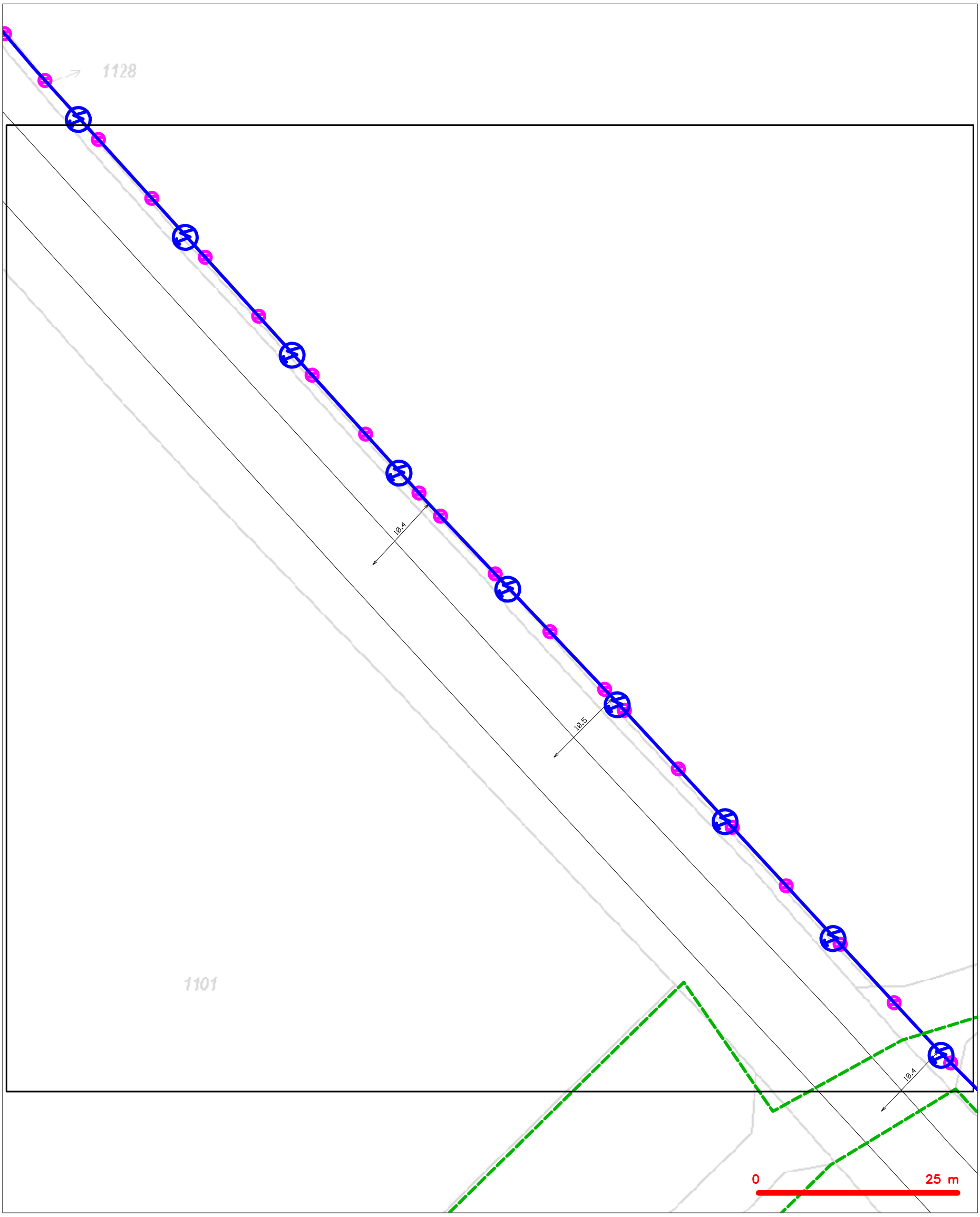

LEGENDA

- hranice zájmového území k vyjádření
- NN přípojka, území s NN přípojkou CETIN
- zaměřený průběh metalického kabelu
- zaměřený průběh optického kabelu, HDPE trubky nebo souběh optického a metalického kabelu
- nezaměřený průběh metalického kabelu
- nadzemní sítě cizí
- nezaměřený průběh optického kabelu, HDPE trubky nebo souběh optického a metalického kabelu
- radiové sítě, ochranné pásmo radiové sítě
- nadzemní sítě
- neprovozované sítě
- podzemní sítě cizí
- sítě s NN
- kolektor, kabelovod

SITUAČNÍ VÝKRES - POLYGON 1, list kladu P1-2

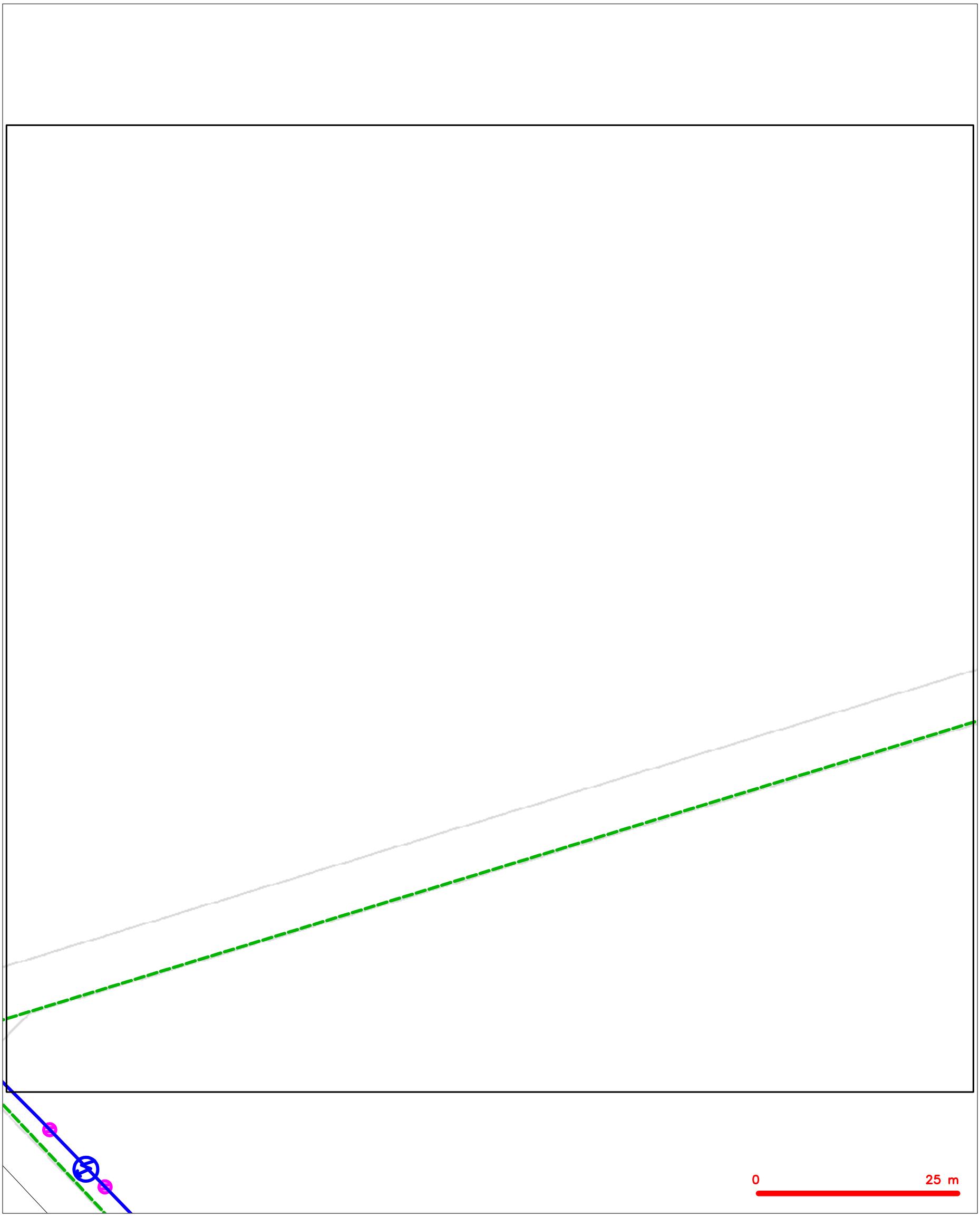

LEGENDA

- hranice zájmového území k vyjádření
- NN přípojka, území s NN přípojkou CETIN
- zaměřený průběh metalického kabelu
- zaměřený průběh optického kabelu, HDPE trubky nebo souběh optického a metalického kabelu
- nezaměřený průběh metalického kabelu
- nadzemní sítě cizí
- nezaměřený průběh optického kabelu, HDPE trubky nebo souběh optického a metalického kabelu
- RR radiové sítě, ochranné pásmo radiové sítě
- nadzemní sítě
- neprovozované sítě
- kolektor, kabelovod
- C podzemní sítě cizí
- sítě s NN

SITUAČNÍ VÝKRES - POLYGON 1, list kladu P1-3

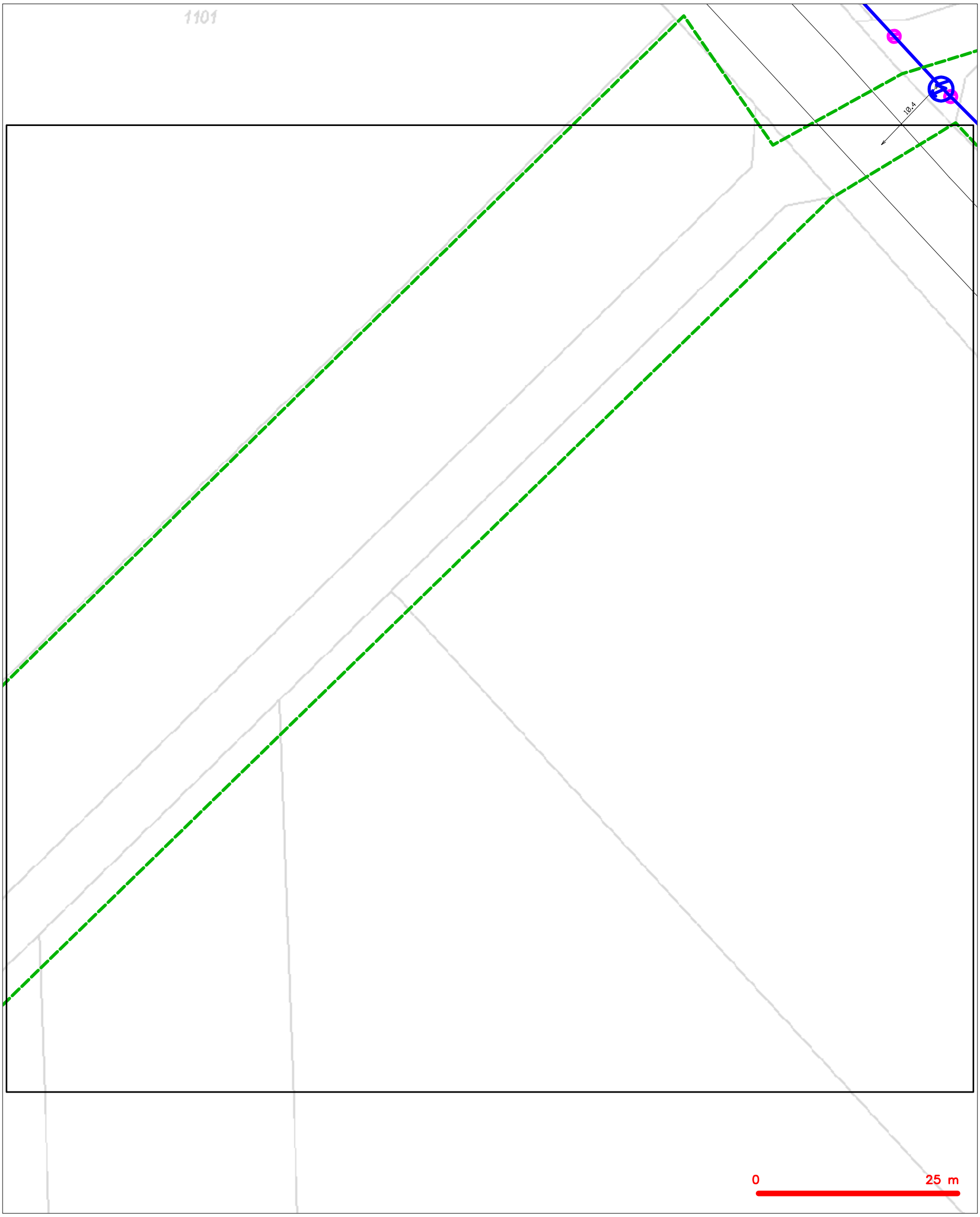

LEGENDA

- hranice zájmového území k vyjádření
- NN přípojka, území s NN přípojkou CETIN
- zaměřený průběh metalického kabelu
- zaměřený průběh optického kabelu, HDPE trubky nebo souběh optického a metalického kabelu
- nezaměřený průběh metalického kabelu
- nadzemní sítě cizí
- nezaměřený průběh optického kabelu, HDPE trubky nebo souběh optického a metalického kabelu
- RR radiové sítě, ochranné pásmo radiové sítě
- nadzemní sítě
- neprovozované sítě
- kolektor, kabelovod
- C podzemní sítě cizí
- sítě s NN

SITUAČNÍ VÝKRES - POLYGON 1, list kladu P1-4

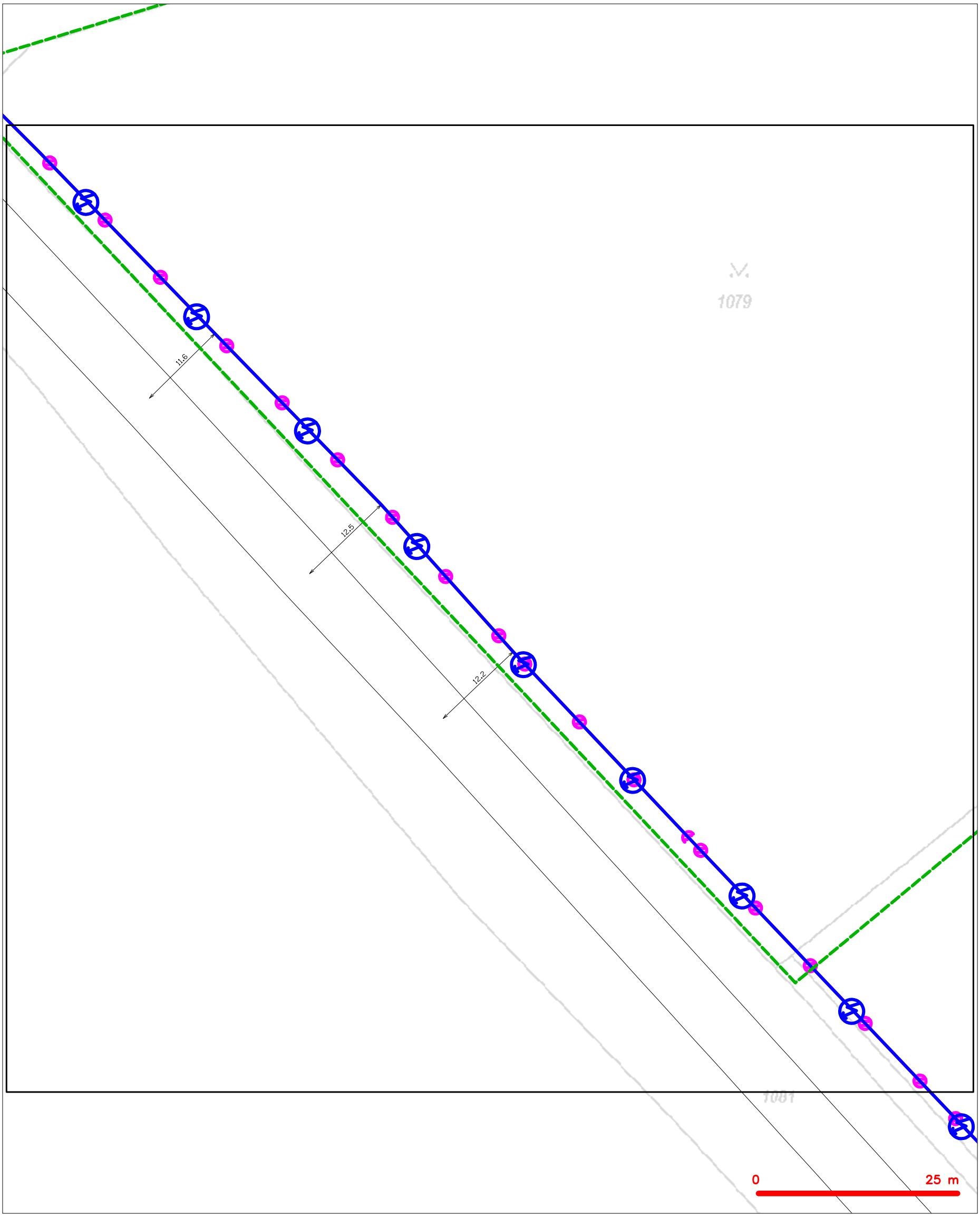

LEGENDA

- hranice zájmového území k vyjádření
- NN přípojka, území s NN přípojkou CETIN
- zaměřený průběh metalického kabelu
- zaměřený průběh optického kabelu, HDPE trubky nebo souběh optického a metalického kabelu
- nezaměřený průběh metalického kabelu
- nadzemní sítě cizí
- nezaměřený průběh optického kabelu, HDPE trubky nebo souběh optického a metalického kabelu
- RR radiové sítě, ochranné pásmo radiové sítě
- nadzemní sítě
- neprovozované sítě
- kolektor, kabelovod
- C podzemní sítě cizí
- sítě s NN

SITUAČNÍ VÝKRES - POLYGON 1, list kladu P1-5

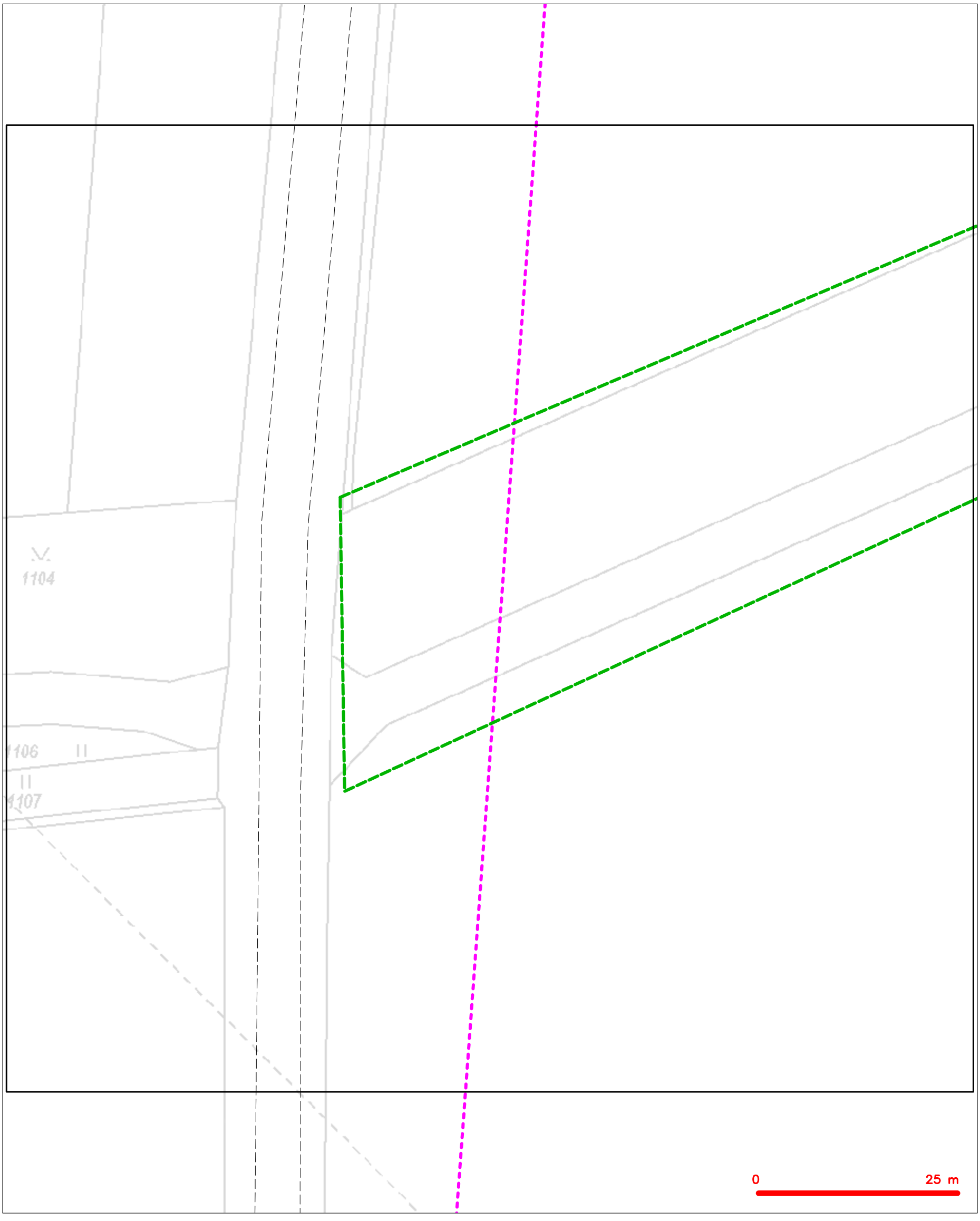

LEGENDA

- hranice zájmového území k vyjádření
- NN přípojka, území s NN přípojkou CETIN
- zaměřený průběh metalického kabelu
- zaměřený průběh optického kabelu, HDPE trubky nebo souběh optického a metalického kabelu
- nezaměřený průběh metalického kabelu
- nadzemní sítě cizí
- nezaměřený průběh optického kabelu, HDPE trubky nebo souběh optického a metalického kabelu
- RR radiové sítě, ochranné pásmo radiové sítě
- nadzemní sítě
- neprovozované sítě
- kolektor, kabelovod
- C podzemní sítě cizí
- sítě s NN

Naše zn.: VYJNEJ-2022-11870-01

Vyřizuje: [redacted]

Mobil:

E-mail:

V Praze dne 19. 9. 2022

AGROPROJEKT PSO s.r.o.

[redacted]

Slavíčkova 840/1b

638 00 Brno

VYJÁDŘENÍ O EXISTENCI SÍTĚ ELEKTRONICKÝCH KOMUNIKACÍ společnosti Nej.cz s.r.o.

Žadatel(ka), společnost AGROPROJEKT PSO s.r.o., Slavíčkova 840/1b, 638 00 Brno (dále jen "žadatel") podal(a) dne 12. 9. 2022 žádost o vyjádření ke stavební akci nazvané

LBC 423, LBK 745 s propojovací Polní cestou C2 v k.ú. Stehelčeves

přičemž stanovil(a) důvod žádosti a oblast dotčeného zájmového území, v němž bude stavba probíhat. Na základě určení a vyznačení zájmového území a na základě stanovení důvodu pro vydání vyjádření vydává společnost Nej.cz s.r.o., Kaplanova 2252/8, 148 00 Praha 4, jakožto vlastník technické infrastruktury v souladu s ustanovením § 101 zákona č. 127/2005 Sb., o elektronických komunikacích a o změně některých souvisejících zákonů (zákon o elektronických komunikacích), ve znění pozdějších předpisů a § 161 zákona č. 183/2006 Sb., o územním plánování a stavebním řádu (stavební zákon) či dle dalších příslušných právních předpisů a v souladu s příslušnými ustanoveními zákona č. 89/2012Sb. občanského zákoníku v platném znění, následující vyjádření:

Ve vyznačeném zájmovém území se nenachází vedení a zařízení sítě elektronických komunikací (dále jen „SEK") společnosti Nej.cz s.r.o.

Společnost Nej.cz s.r.o. souhlasí s předmětnou stavební akcí a zároveň souhlasí s vydáním příslušného správního rozhodnutí stavebním úřadem pro povolení předmětné stavební akce (rozhodnutí o umístění stavby, stavební povolení či jiné).

Další ustanovení a informace:

- Vyjádření je platné pouze pro zájmové území určené a vyznačené žadatelem. Změní-li se zájmové území či dojde-li ke změnám v projektové dokumentaci, je nutno požádat o nové vyjádření!
- **Platnost vyjádření je 1 rok od vydání, vyjádření tedy pozbývá platnosti dnem 19. 9. 2023**

- Platnost vyjádření nelze prodloužit a je nutné vždy žádat o vystavení nového vyjádření.
- Upozorňujeme, že zpracovatel nenese odpovědnost za škody, které by mohly vzniknout nesprávně či neúplně poskytnutými údaji včetně nesprávného či neúplného zákresu zájmového území. Žadatel bere na vědomí, že jakékoliv poskytnuté informace o sítí Nej.cz s.r.o. smí být použita pouze k účelu, pro který byla poskytnuta (nejčastěji ve věci spojené se zpracováním projektové dokumentace, získáním povolení od stavebního úřadu a realizaci stavební akce). Případná námi poskytnutá data není povoleno používat k jiným účelům (zejména rozmnožovat a půjčovat, prodávat či pronajímat třetím stranám, používat jako zdroj pro své informační systémy, ani je používat jako podklad při projektování jiných staveb).
- Dotazy, oznámení či žádosti o sdělení kontaktu na techniky Nej.cz s.r.o. směřujte na pracovníka ochrany sítě (POS). Tím je osoba, která vydala toto vyjádření (viz kontakt níže). Pro doručování písemností použijte adresu níže v dokumentu.

V Praze dne 19. 9. 2022

[redacted]

Sídlo společnosti:
Nej.cz s.r.o.
Kaplanova 2252/8
148 00 Praha 4

Adresa pro doručování písemností:
Nej.cz s.r.o.,
pobočka Nový Bydžov
Jana Žižky 627
504 01 Nový Bydžov

Přílohy:
1x zákres zájmového území

Příloha č.1: Zákres zájmového území k vyjádření zn.VYJNEJ-2022-11870-01

Legenda:

- Rozsah zájmového území
- Zemní optické vedení, zaměřené
- Zemní optické vedení, nezaměřené
- Nadzemní optické vedení (převěs)
- Optická trasa v kolektoru / kabelovodu
- [p] Cizí zemní trasa, v níž jsou pronajatá optická vlákna
- [p] Cizí nadzemní trasa, v níž jsou pronajatá optická vlákna
- [p] Cizí kolektorová trasa, v níž jsou pronajatá optická vlákna
- Optická trasa vedená vnitřkem domu
- Zemní koaxiální vedení, zaměřené
- Zemní koaxiální vedení, nezaměřené
- Nadzemní koaxiální vedení (převěs)
- Koaxiální trasa v kolektoru / kabelovodu
- Koaxiální trasa vedená vnitřkem domu
- [p] Pronajaté zemní koaxiální vedení
- [p] Pronajaté nadzemní koaxiální vedení
- Metalické vedení
- Plánované vedení pod ÚR
- HDP trubky zaměřené
- HDP trubky nezaměřené
- Plánované vedení v projekci

ČD-TELEMATIKA

AGROPROJEKT PSO s.r.o.
[redacted]
Slavíčkova 840/1b
638 00 Brno

Váš dopis zn.		**Vyřizuje**	[redacted]
ze dne		**telefon**	
Číslo jednací	1202217961	**e-mail**	
Datum	12.9.2022		

Věc: **Souhrnné stanovisko k existenci sítí elektronických komunikací v majetku a/nebo ve správě ČD - Telematika a.s. ke stavebnímu řízení.**

Název stavby: **LBC 423, LBK 745 s propojovací Polní cestou C2 v k.ú. Stehelčeves**

V zájmovém území určeném a vyznačeném žadatelem **se nenachází** prostředky sítí elektronických komunikací v majetku a správě ČD - Telematika a.s. a zájmové území nezasahuje do ochranného pásma těchto sítí.
Ochranné pásmo sítí elektronických komunikací určuje §102 zák. č. 127/2005 Sb., o elektronických komunikacích.

Vyjádření je platné pouze pro zájmové území vyznačené žadatelem včetně důvodu stanoveného žadatelem.

Vyjádření pozbývá platnosti dne 12.9.2024

ČD - Telematika a.s.
Pernerova 2819/2a
130 00 Praha 3

Žádost o vyjádření k existenci SEK je možné podávat elektronicky na vyjadreni.cdt.cz.

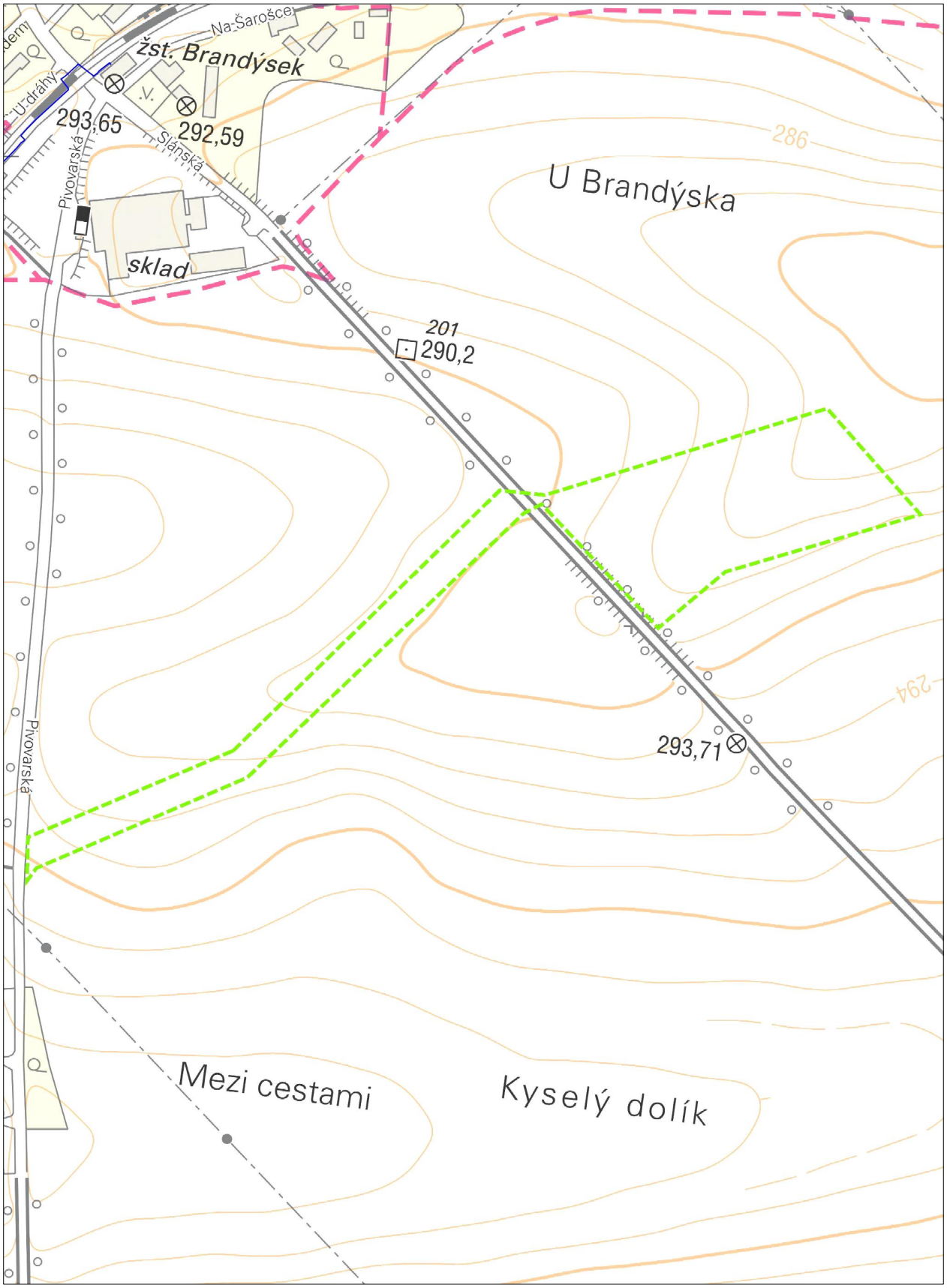
Na Šarošce
žst. Brandýsek
U dráhy
293,65
292,59
Slánská
Pivovarská
sklad
286
U Brandýska
201
290,2
294
293,71
Pivovarská
Mezi cestami
Kyselý dolík

ŽADATEL

AGROPROJEKT PSO s.r.o.

NAŠE ZNAČKA
0101808232

VYŘÍZENO DNE
12.09.2022

Sdělení o existenci energetického zařízení, sítě pro elektronickou komunikaci nebo zařízení technické infrastruktury společnosti ČEZ Distribuce, a. s., pro akci:

LBC 423, LBK 745 s propojovací Polní cestou C2 v k.ú. Stehelčeves

Vážený zákazníku,

dovolujeme si reagovat na Vaši žádost číslo 0101808232 ze dne 12.09.2022 o sdělení o existenci energetického zařízení, sítě pro elektronickou komunikaci nebo zařízení technické infrastruktury. Na Vámi uvedeném zájmovém území se **nenachází energetické zařízení, zařízení sítě pro elektronickou komunikaci nebo zařízení technické infrastruktury v majetku společnosti ČEZ Distribuce, a. s.**

Zároveň si Vás dovolujeme upozornit, že se v zájmovém území může nacházet energetické zařízení, sítě pro elektronickou komunikaci nebo zařízení technické infrastruktury, které není v majetku společnosti ČEZ Distribuce, a. s.

Toto sdělení je platné do 12.03.2023.

V souvislosti s výše uvedeným si Vás dovolujeme upozornit, že uvedené sdělení včetně jeho příloh představuje skutečnosti tvořící obchodní tajemství společnosti ČEZ Distribuce, a. s. Poskytnuté informace jsou dále také důvěrnými informacemi a obchodně citlivými informacemi společnosti ČEZ Distribuce, a. s. Z výše uvedených důvodů si Vás proto společnost ČEZ Distribuce, a. s., dovoluje upozornit, že s poskytnutými informacemi je potřeba nakládat dle platných právních předpisů, v opačném případě se vystavujete postihu ve smyslu platné právní úpravy. V této souvislosti si Vás dále dovolujeme upozornit, že požadované informace nesmí být předány, sděleny, využity, zpřístupněny, či jiným způsobem postoupeny na jakoukoli třetí osobu bez předchozího prokazatelného souhlasu společnosti ČEZ Distribuce, a. s. Informace o existenci energetického zařízení, sítě pro elektronickou komunikaci a zařízení technické infrastruktury mohou být využity pouze pro účel, pro který byly vyžádány.

S pozdravem

ČEZ Distribuce, a. s.
Děčín, Děčín IV-Podmokly
Teplická 874/8
PSČ 405 02
IČ: 24729035

Přílohy

Situační výkres zájmového území

Platí pouze se sdělením číslo 0101808232.
Zakreslené polohy zařízení v příloze jsou pouze informativní.

Situační výkres zájmového území (klad mapových listů)

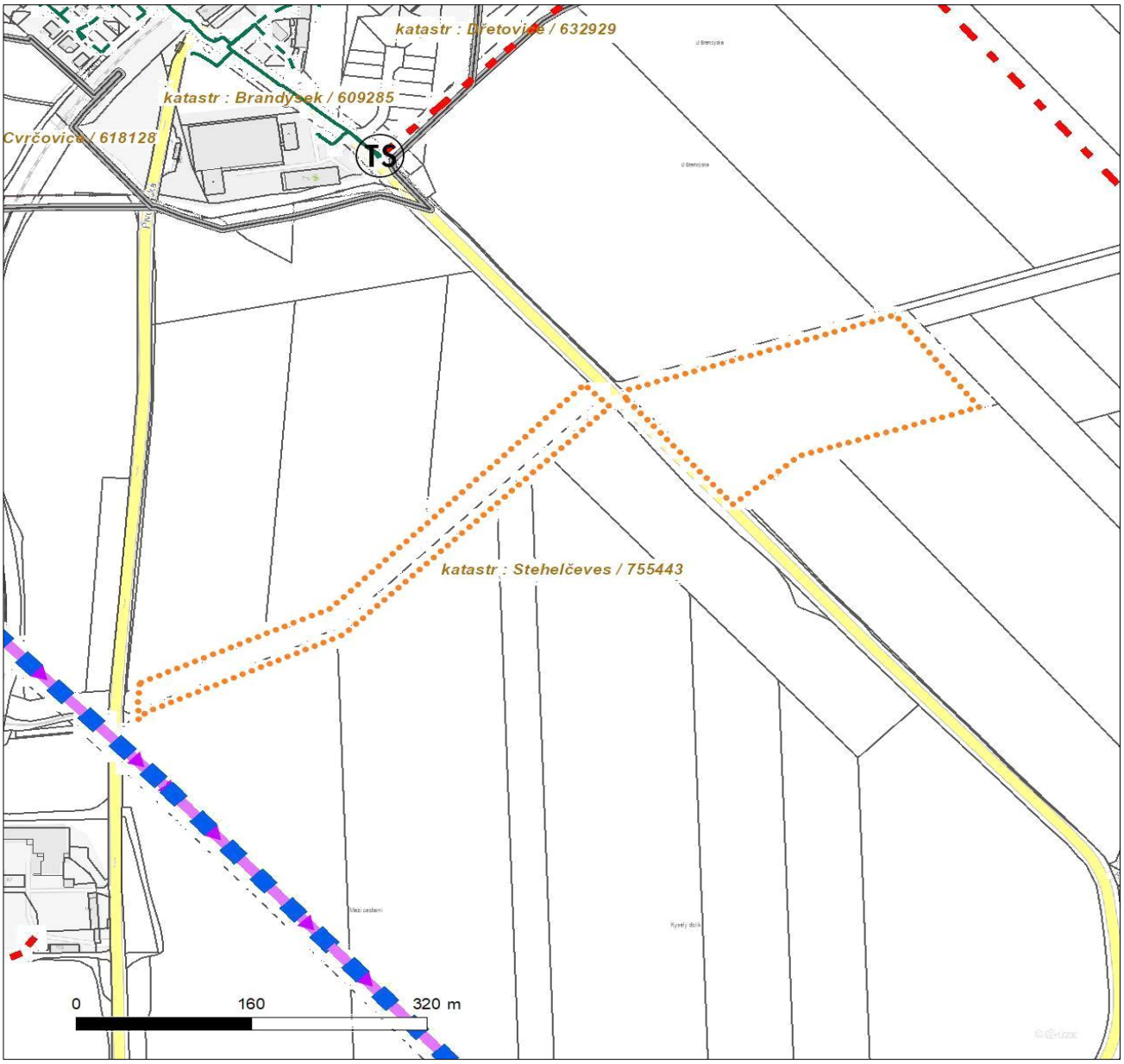

Není-li zobrazena katastrální mapa, zadejte žádost znovu. Katastrální mapa je generována prostřednictvím externí WMS služby, jejíž provoz nezajišťuje společnost ČEZ Distribuce, a. s.

LEGENDA

- Podzemní vedení NN do 1 kV
- Nadzemní vedení NN do 1 kV
- Podzemní vedení VN do 35 kV
- Nadzemní vedení VN do 35 kV
- Podzemní vedení VVN 110 kV
- Nadzemní vedení VVN 110 kV
- NN přívod odběratele
- Zařízení technické infrastruktury
- Cizí energetické vedení
- Zájmové území
- TS Stanice do 52 kV - stožárová
- TS Stanice do 52 kV - zděná
- TR Transformovna (nad 52 kV)
- Probíhající investice ČEZ Distribuce
- TS Stanice ČEZ Distribuce ve výstavbě
- Zařízení ČEZ Distribuce ve výstavbě
- Hranice katastrálního území
- Nadzemní síť pro elektronickou komunikaci
- Podzemní síť pro elektronickou komunikaci
- HDPE trubka

Souběhy sítí pro elektronickou komunikaci s energetickými sítěmi:

- Souběh s podzemním vedením NN do 1 kV
- Souběh s nadzemním vedením NN do 1 kV
- Souběh s podzemním vedením VN do 35 kV
- Souběh s nadzemním vedením VN do 35 kV
- Souběh s podzemním vedením VVN 110 kV
- Souběh s nadzemním vedením VVN 110 kV

ŽADATEL
AGROPROJEKT PSO s.r.o.

NAŠE ZNAČKA	VYŘIZUJE / LINKA	VYŘÍZENO DNE
0700603921		12.09.2022

Sdělení o existenci komunikačního vedení společnosti ČEZ ICT Services, a. s.

Název akce: **LBC 423, LBK 745 s propojovací Polní cestou C2 v k.ú. Stehelčeves**

Účel: **Stavební řízení**

Vážený zákazníku,
dovolujeme si reagovat na Vaši žádost číslo 0700603921 ze dne 12.09.2022, která se týkala sdělení o existenci komunikačního zařízení na Vámi určeném zájmovém území.

Dle vědomí společnosti ČEZ ICT Services, a. s., se na Vámi vymezeném zájmovém území:
nenachází komunikační zařízení v majetku společnosti ČEZ ICT Services, a. s.

Zároveň si Vás dovolujeme upozornit, že není vyloučeno, že se ve Vámi vymezeném zájmovém území nachází jiné zařízení, které není v majetku společnosti ČEZ ICT Services, a. s.

Toto sdělení je platné do 12.09.2023.

V souvislosti s výše uvedeným si Vás dovolujeme upozornit, že sdělení o existenci či neexistenci sítí představuje skutečnosti tvořící obchodní tajemství společnosti ČEZ ICT Services, a. s. Poskytnuté informace jsou dále také důvěrnými informacemi společnosti ČEZ ICT Services, a. s. Z výše uvedených důvodů si Vás proto společnost ČEZ ICT Services, a. s., dovoluje upozornit, že s poskytnutými informacemi je potřeba nakládat dle platných právních předpisů, v opačném případě se vystavujete postihu ve smyslu platné právní úpravy. V této souvislosti si Vás dovolujeme rovněž upozornit, že požadované informace nesmí být předány, sděleny, využity, zpřístupněny, či jiným způsobem postoupeny na jakoukoli třetí osobu bez předchozího prokazatelného souhlasu společnosti ČEZ ICT Services, a. s. Informace o existenci sítí mohou být využity pouze pro účel, pro který byly vyžádány.

ČEZ ICT Services, a. s.
Praha, Praha 4
Duhová 1531/3
PSČ 140 53
IČ: 26470411

Přílohy
Situační výkres zájmového území

Platí pouze se sdělením číslo 0700603921.

Zakreslené polohy zařízení v příloze jsou pouze informativní.

Situační výkres zájmového území

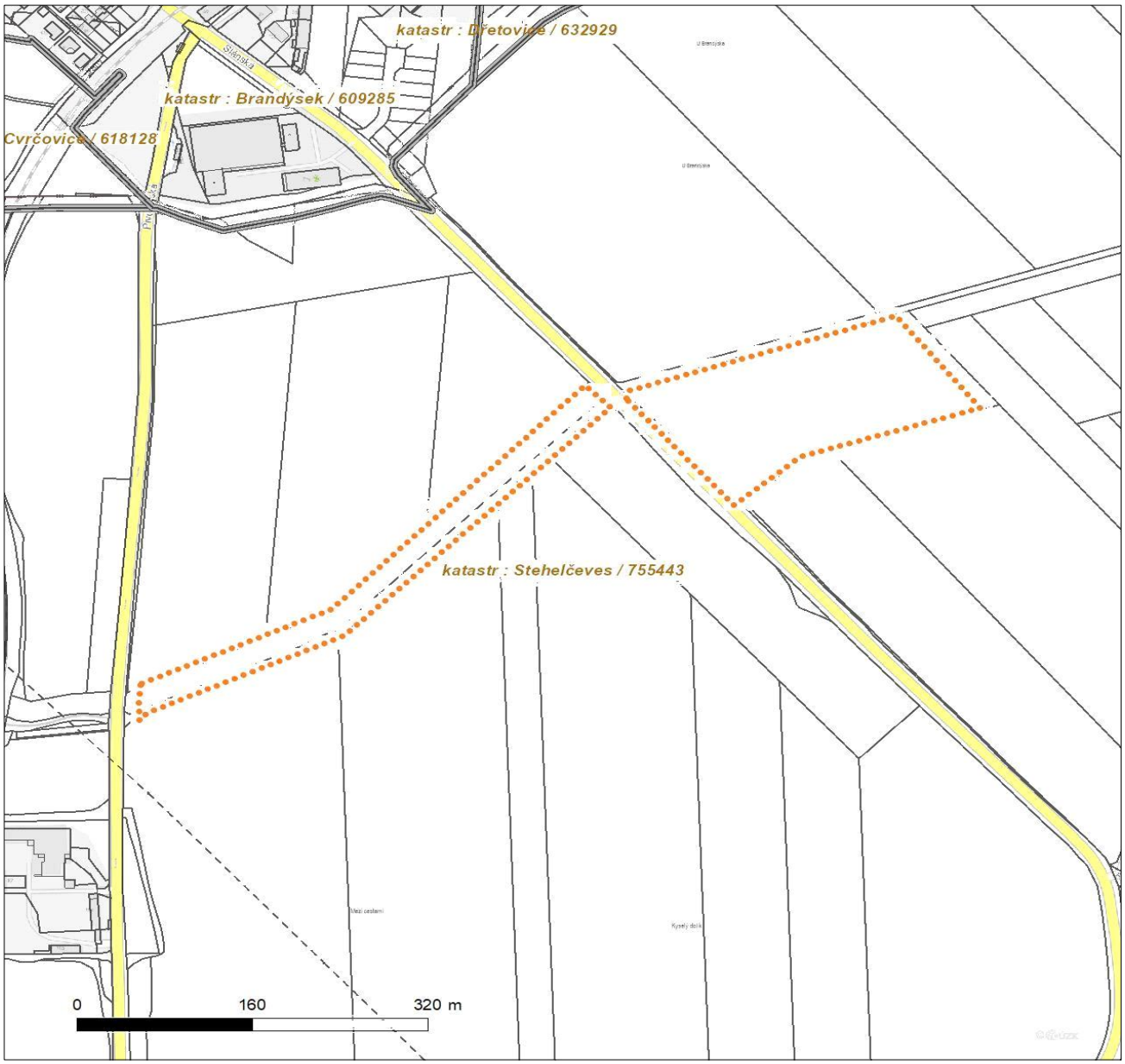

LEGENDA

- Nadzemní optické vedení
- Podzemní optické vedení
- Nadzemní metalické vedení
- Podzemní metalické vedení
- Radioreléový spoj vzduch
- Zájmové území
- Hranice katastrálního území

ŽADATEL
AGROPROJEKT PSO s.r.o.

NAŠE ZNAČKA	VYŘIZUJE / LINKA	VYŘÍZENO DNE
0201466593		12.09.2022

Sdělení o existenci komunikačního vedení společnosti Telco Pro Services, a. s.

Název akce: **LBC 423, LBK 745 s propojovací Polní cestou C2 v k.ú. Stehelčeves**

Účel: **Stavební řízení**

Vážený zákazníku,
dovolujeme si reagovat na Vaši žádost číslo 0201466593 ze dne 12.09.2022, která se týkala sdělení o existenci komunikačního zařízení na Vámi určeném zájmovém území.

Dle vědomí společnosti Telco Pro Services, a. s., se na Vámi vymezeném zájmovém území:
nenachází komunikační zařízení v majetku společnosti Telco Pro Services, a. s.

Zároveň si Vás dovolujeme upozornit, že není vyloučeno, že se ve Vámi vymezeném zájmovém území nachází jiné zařízení, které není v majetku společnosti Telco Pro Services, a. s.

Toto sdělení je platné do 12.09.2023.

V souvislosti s výše uvedeným si Vás dovolujeme upozornit, že sdělení o existenci či neexistenci sítí představuje skutečnosti tvořící obchodní tajemství společnosti Telco Pro Services, a. s. Poskytnuté informace jsou dále také důvěrnými informacemi společnosti Telco Pro Services, a. s. Z výše uvedených důvodů si Vás proto společnost Telco Pro Services, a. s., dovoluje upozornit, že s poskytnutými informacemi je potřeba nakládat dle platných právních předpisů, v opačném případě se vystavujete postihu ve smyslu platné právní úpravy. V této souvislosti si Vás dovolujeme rovněž upozornit, že požadované informace nesmí být předány, sděleny, využity, zpřístupněny, či jiným způsobem postoupeny na jakoukoli třetí osobu bez předchozího prokazatelného souhlasu společnosti Telco Pro Services, a. s. Informace o existenci sítí mohou být využity pouze pro účel, pro který byly vyžádány.

S pozdravem

Telco Pro Services, a. s.
Praha, Praha 4
Duhová 1531/3
PSČ 140 00
IČ: 29148278

Přílohy
Situační výkres zájmového území

Platí pouze se sdělením číslo 0201466593.

Zakreslené polohy zařízení v příloze jsou pouze informativní.

Situační výkres zájmového území

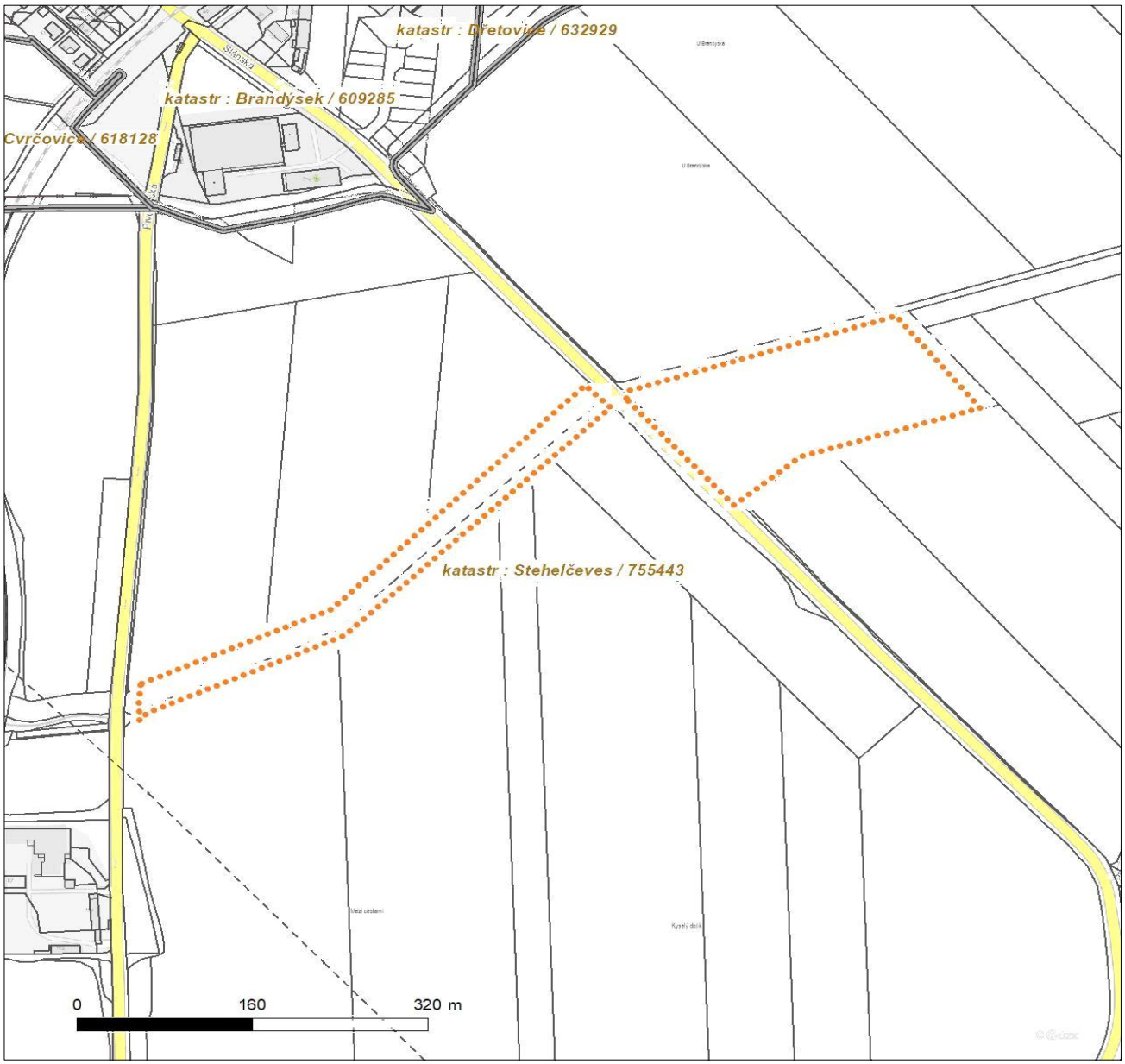

LEGENDA

- Nadzemní optické vedení
- Podzemní optické vedení
- Nadzemní metalické vedení
- Podzemní metalické vedení
- Radioreléový spoj vzduch
- Zájmové území
- Hranice katastrálního území

AGROPROJEKT PSO s.r.o.
Milan Jirout
Slavíčkova č.p. 840/1b
638 00 Lesná

(dále jen „**žadatel**“)

Číslo žádosti	**Naše značka**	**Vyřizuje / linka / e-mail**	**Místo odeslání / dne**
202208089	08089/2022/CEPS	[redacted]	Praha / 12. 9. 2022

Sdělení o poloze technické infrastruktury (přenosové soustavy) podle § 161 zákona č. 183/2006 Sb., stavební zákon

Název záměru: LBC 423, LBK 745 s propojovací Polní cestou C2 v k.ú. Stehelčeves *(dále jen „**Záměr**“)*

Vážený žadateli,

na základě Vaší žádosti o vydání sdělení podle § 161 zákona č. 183/2006 Sb., stavební zákon, Vám sdělujeme následující.

V území označeném Vaším polygonem (viz příloha č. 1 a 2 tohoto sdělení) se nenachází žádné zařízení přenosové soustavy, ani jeho ochranné pásmo.

Toto sdělení má platnost do 12. 09. 2024

S pozdravem

ČEPS, a.s.

[redacted]

Vedeme elektřinu nejvyššího napětí

Přílohy:

1) Polygon zájmového území

2) Seznam parcel a katastrálních území dotčených polygonem zájmového území

Vedeme elektřinu nejvyššího napětí

Rekapitulace žádosti (č. 202208089)

Žadatel

IČ	41601483
IČO – Kontaktní osoba	[redacted]
Jméno, příjmení a titul nebo Obchodní firma včetně právní formy	AGROPROJEKT PSO s.r.o.
Telefon	[redacted]
E-mail	
Korespondenční adresa	
Obec	Brno
Část obce	Lesná
Ulice	Slavíčkova č.p. 840/1b
PSČ	63800

Stavebník – investor

IČO	01312774
IČO – Kontaktní osoba	Ing. Martina Mbumastonová
Jméno, příjmení a titul nebo Obchodní firma včetně právní formy	Státní pozemkový úřad
Telefon	Nevyplněno
E-mail	m.mbumastonova@spucr.cz
Korespondenční adresa	
Obec	Praha
Část obce	Žižkov
Ulice	Husinecká č.p. 1024/11a
PSČ	13000

Podrobnosti žádosti

Název akce/stavby	LBC 423, LBK 745 s propojovací Polní cestou C2 v k.ú. Stehelčeves
Důvod žádosti	Sdělení o poloze technické infrastruktury
	Informace o poloze sítí, rozsahu a podmínkách v ochranného pásma. Základní informace, zda je záměr žadatele v ochranném pásmu přípustný. Žádá se o informace o dotčení území zařízeními nebo záměry přenosové soustavy dle § 161 Stavebního zákona (např. existence sítí, předprojektová příprava).
Účel žádosti	Existence sítí
	Dle § 161 Stavebního zákona na žádost pořizovatele územně analytických podkladů, územní studie nebo územně plánovací dokumentace, obecního úřadu, stavebníka nebo osoby jím zmocněné, sdělí vlastník technické infrastruktury do 30 dnů údaje o poloze, podmínky napojení, ochraně a další nezbytné údaje pro projektovou činnost.
Zaslání vektorového souboru	DWG
Typ stavby	Nadzemní - silnice, dálnice, polní cesta, účelová komunikace, most
Výška stavby	0
Odkaz pro stažení přílohy	K žádosti nebyla přiložena žádná externí příloha.
Katastrální území	Stehelčeves
Parcela	1047, 1048, 1062, 1063, 1064, 1079, 1080, 1081, 1083, 1100, 1101, 1102, 1103, 1127, 1128, 1130, 1152
Poznámka	

Přílohy

Seznam příloh	1

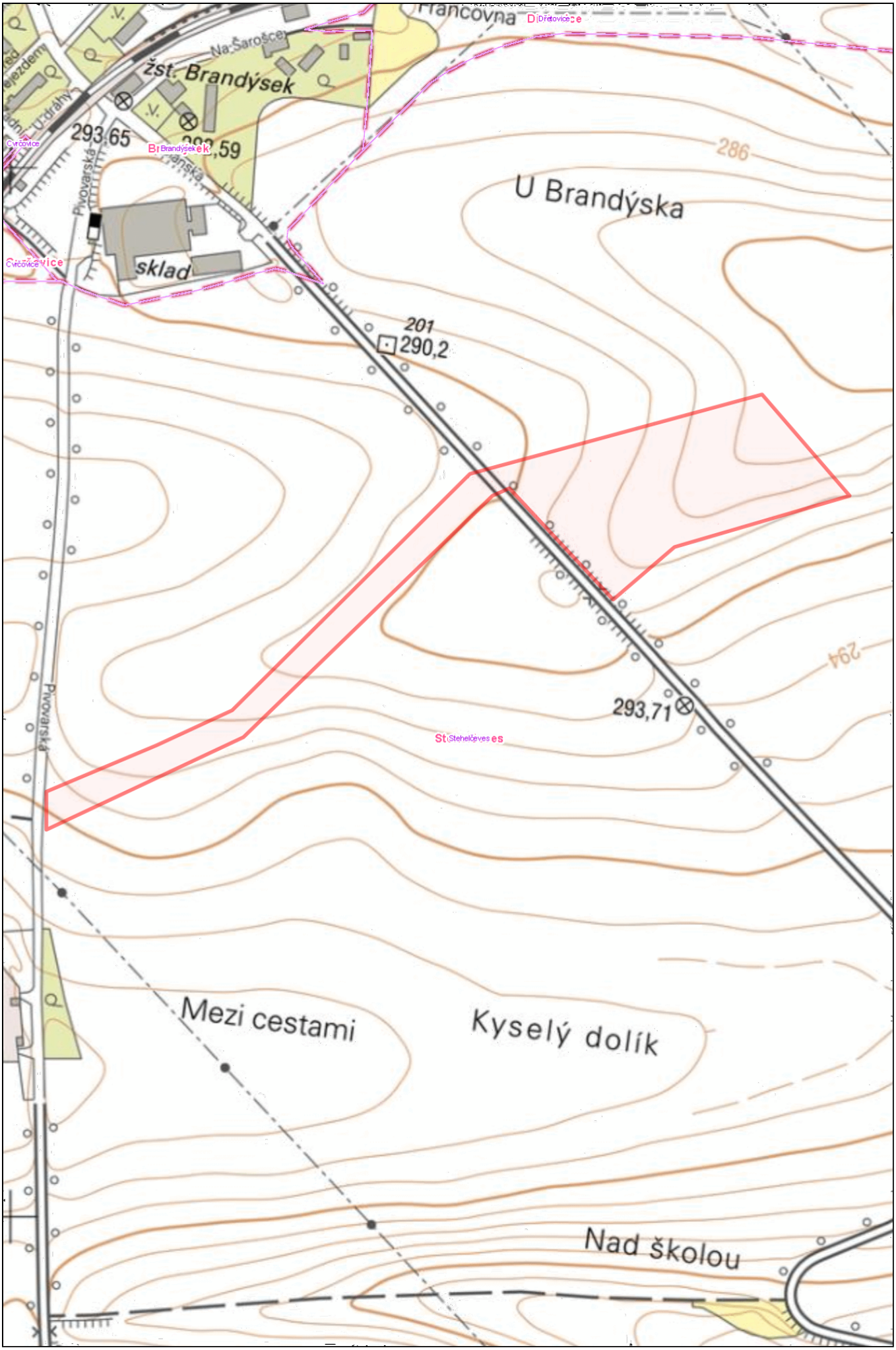
Francovna
Dřetovice
Na Šaroščem
žst. Brandýsek
293,65
Brandýsek
Pivovarská
U dráhy
Cvrčovice
U Brandýska
286
sklad
201
290,2
294
293,71
Stehelčeves
Mezi cestami
Kyselý dolík
Nad školou

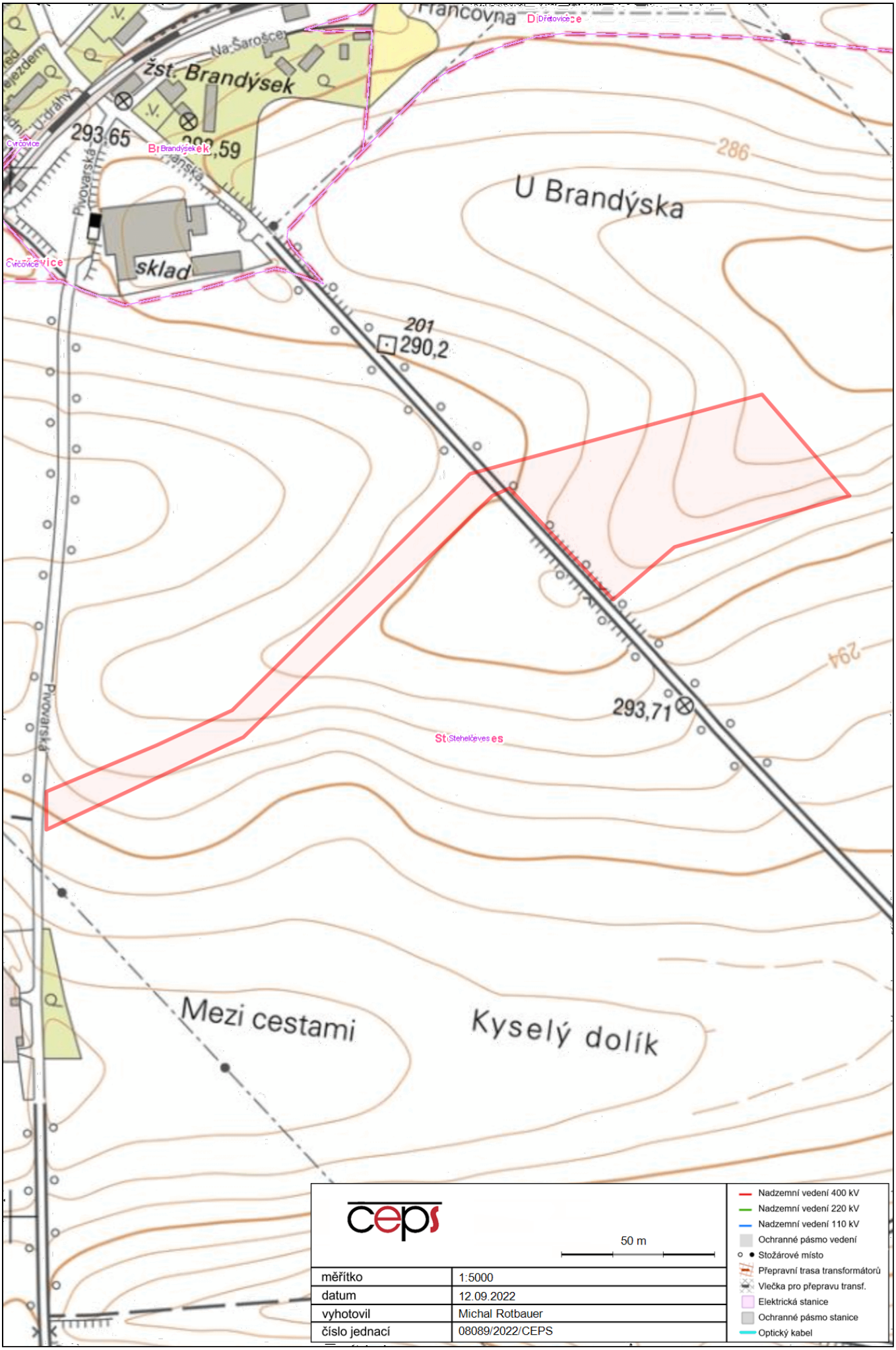
Francovna
Dřetovice
Na Šaroščem
žst. Brandýsek
293,65
Brandýsek
290,59
286
U Brandýska
Pivovarská
Cvrčovice
sklad
201
290,2
294
293,71
Stehelčeves
Mezi cestami
Kyselý dolík
50 m
měřítko
1:5000
datum
12.09.2022
vyhotovil
Michal Rotbauer
číslo jednací
08089/2022/CEPS
Nadzemní vedení 400 kV
Nadzemní vedení 220 kV
Nadzemní vedení 110 kV
Ochranné pásmo vedení
Stožárové místo
Přepravní trasa transformátorů
Vlečka pro přepravu transf.
Elektrická stanice
Ochranné pásmo stanice
Optický kabel

Příloha č. 2 - Seznam parcel a katastrálních území dotčených polygonem zájmového území

Kód katastrálního území	Katastrální území	Parcelní číslo
755443	Stehelčeves	1047
755443	Stehelčeves	1048
755443	Stehelčeves	1062
755443	Stehelčeves	1063
755443	Stehelčeves	1064
755443	Stehelčeves	1079
755443	Stehelčeves	1080
755443	Stehelčeves	1081
755443	Stehelčeves	1083
755443	Stehelčeves	1100
755443	Stehelčeves	1101
755443	Stehelčeves	1102
755443	Stehelčeves	1103
755443	Stehelčeves	1127
755443	Stehelčeves	1128
755443	Stehelčeves	1130
755443	Stehelčeves	1152

ČEPS, a. s., Elektrárenská 774/2, 101 52 Praha 10, tel.: +420 211 044 111, fax.: +420 211 044 568, IČ: 257 02 556, DIČ: CZ25702556
bankovní spojení: Komerční banka, Praha 1, č.ú. 19-3312670277/0100, www.ceps.cz
společnost je zapsána v obchodním rejstříku vedeném u Městského soudu v Praze, oddíl B, vložka 559

KRAJSKÁ HYGIENICKÁ STANICE
STŘEDOČESKÉHO KRAJE SE SÍDLEM V PRAZE

Váš dopis zn.:
Ze dne: 15. 09. 2022

Sp. zn.: S-KHSSC 49755/2022
Č. j.: KHSSC 49755/2022

[redacted]

Datum: 05. 10. 2022

Datovou schránkou

AGROPROJEKT PSO s.r.o.
Slavíčkova 840/1b
638 00 Brno

Stehelčeves – LBC 423, LBK 745 s propojovací Polní cestou C2, k.ú. Stehelčeves - závazné stanovisko Krajské hygienické stanice Středočeského kraje k PD

Na základě žádosti spol. AGROPROJEKT PSO s.r.o., Slavíčkova 840/1b, 638 00 Brno, IČ: 416 01 483, podané dne 20. 09. 2022, v zastoupení stavebníka Česká republika – Státní pozemkový úřad, 130 00 Praha 3, Husinecká 1024/11a: nám. 17. listopadu 2840, 272 01 Kladno, IČO: 013 12 774, na základě písemné plné moci ze dne 12. 09. 2022, posoudila Krajská hygienická stanice Středočeského kraje se sídlem v Praze (dále jen „KHS“) jako dotčený správní úřad věcně příslušný podle § 77 odst. 1 a § 82 odst. 2 písm. i) zákona č. 258/2000 Sb., o ochraně veřejného zdraví a o změně některých souvisejících zákonů, ve znění pozdějších předpisů (dále jen „zákon“), a místně příslušný dle § 11 odst. 1 písm. b) zákona č. 500/2004 Sb., správní řád, ve znění pozdějších předpisů (dále jen „správní řád“), a § 82 odst. 1 a přílohy č. 2 zákona, návrh projektu stavby „Stehelčeves – LBC 423, LBK 745 s propojovací Polní cestou C2, k.ú. Stehelčeves“, rozsahu právní úpravy provedené § 30, a v souladu s ustanovením § 4 odst. 2 písm. a) zákona č.183/2006 Sb., o územním plánování a stavebním řádu (stavební zákon), ve znění pozdějších předpisů, a § 149 odst. 1 zákona č. 500/2004 Sb., správní řád, ve znění pozdějších předpisů, vydává toto

z á v a z n é s t a n o v i s k o :

Po zhodnocení souladu předloženého návrhu projektu stavby „Stehelčeves – LBC 423, LBK 745 s propojovací Polní cestou C2, k.ú. Stehelčeves“ s požadavky předpisů v oblasti ochrany veřejného zdraví

s e s o u h l a s í.

Odůvodnění:

K vyjádření byla předložena dokumentace zpracovaná spol. AGROPROJEKT PSO s.r.o., Slavíčkova 840/1b, 638 00 Brno, IČ: 416 01 483, pan Ing. Daniel Doubrava, ČKA: 04058, č.zak.

117-3287-22, ze dne IX/2022, řeší stavbu biocentra, biokoridoru a účelové komunikace. Jedná se o novou stavbu. Trasa začíná v místě připojení na silnici III/10141 na pozemku p.č. 1103. Dále navrhovaná cesta pokračuje severovýchodním směrem. Konec úpravy je navržen v 0,542 km, v místě připojení na silnici III/00712. V trase jsou navrženy 2 směrové oblouky s poloměry o hodnotách 20 m a 100 m. Celková délka osy polní cesty je 542,23 m. Na začátku upravovaného úseku naváže niveleta navrhované polní cesty plynule na hranu vozovky silnice III/10141. Na konci upravovaného úseku v 0,542 km naváže niveleta navrhované polní cesty plynule na hranu vozovky silnice III/00712. V místech veškerých sjezdů bude provedeno plynulé napojení nivelety vozovky sjezdů na stávající úroveň terénu, v rámci parcely pro výstavbu. V trase komunikace je navrženo pět výškových oblouků s poloměry oskulačních kružnic o hodnotách od 200 m do 5000 m, sklony tečen jsou navrženy o hodnotách od 0,4 % do 6,48 %. Jedná o jednopruhovou obousměrnou účelovou komunikaci s výhybnami kategorie P 4,0/20. K vyhýbání vozidel mohou být využívány tři nově navržené výhybny. Vozovku tvoří jeden jízdní pruh o šířce 3,5 m, v úseku s výhybnou šíře 5,5 m. První výhybna je navržena ve staničení km 0,000 - 0,020. Vozovka je v těchto místech rozšířena na 5,5 m v délce 20,0 m, náběh je navržen v délce 10,0 m. Druhá výhybna je navržena ve staničení 0,183 - 0,203 km vlevo. Vozovka je v těchto místech rozšířena na 5,5 m v délce 20,0 m, náběhy jsou navrženy v délce 10,0 m. Třetí výhybna je navržena ve staničení 0,522 - 0,542 km. Vozovka je v těchto místech rozšířena na 5,5 m v délce 20,0 m, náběh je navržen v délce 10,0 m. V trase je navrženo 6 hospodářských sjezdů. Všech 6 sjezdů je situačně umístěných a je navržen bez propustku. Sjezdy jsou navrženy o šířce 10 m. Krajnice jsou oboustranné, každá o šířce 0,25 m. Volná šířka polní cesty je 4,0 m. Situačně umístěné sjezdy jsou navrženy ve staničeních 0,010 km vlevo, 0,206 km vlevo, 0,206 km vpravo, 0,443 km vpravo, 0,533 km vlevo, 0,533 km vpravo. Dešťová voda z komunikace bude volně odtékat pomocí příčného a podélného sklonu na povrch terénu v hodnotě 3,0 %. Odvodnění zemní pláně drenáží je navrženo v úseku 0,000 - 0,310 km levostrannou drenáží a v úseku 0,310 - 0,542 km pravostrannou drenáží. Drenáž je navržená z trubek PVC DN 100 mm, uložených pod krajnicí vozovky v rýze. Drenážní potrubí bude vyústěno do sedmi zasakovacích štěrkových jímek. V 0,0015 km je navržen odvodňovací a záchytný žlab, který bude tvořený z 21 ks žlabovek šíře 0,5 m, každá s délkou 1 m. V 0,540 km je navržen odvodňovací a záchytný žlab z 5 ks žlabovek šíře 0,5 m, každá s délkou 1 m. Bude zbudován lokální biokoridor LBK 745 na pozemku p.č. 1079 a lokální biocentrum LBC 423 na pozemku p.č. 1100, kde dojde k realizaci výsadby. V průběhu výstavby dojde ke zvýšení hlukové zátěže a prašnosti, které však při předepsaných opatřeních, nepřekročí hygienické limity.

Na základě znalosti místních podmínek a po posouzení předložené dokumentace a zhodnocení zdravotního rizika se nepředpokládá další negativní ovlivnění životních podmínek, a proto není požadováno měření hluku a bylo vydáno souhlasné stanovisko.

[redacted]
vedoucí oddělení hygieny obecné a komunální
pro okres Kladno
Rozdělovník: Adresát DS, KHS – HOK

Obvodní báňský úřad pro území Hlavního města Prahy a kraje Středočeského
KOZÍ 4, P.O. BOX 31, 110 01 PRAHA 1

AGROPROJEKT PSO, s.r.o.
Slavíčkova 840/1b
638 00 Brno

Váš dopis značky/ze dne	Naše značka		V Praze dne
	SBS 41893/2022/OBÚ-02/1	[redacted]	21.09.2022

Věc: „PD LBC 423, LBK 745 a Polní cesta C2 v k.ú. Stehelčeves“ – vyjádření OBÚ ve smyslu § 19 odst.1 č. 44/1988 Sb., o ochraně a využití nerostného bohatství (horní zákon), ve znění pozdějších předpisů

K Vaší žádosti ze dne 15.09.2022, zaevidované Obvodním báňským úřadem pro území Hlavního města Prahy a kraje Středočeského (dále jen „OBÚ“) dne 20.09.2022 pod č.j. SBS 41893/2022/OBÚ-02, o vyjádření ke stavbě: „PD LBC 423, LBK 745 s propojovací Polní cestou C2, na pozemcích parc.č. 1079, parc.č. 1100, parc.č. 1131, parc.č. 1103 a parc.č. 1081 v k.ú. Stehelčeves,“ Vám OBÚ sděluje, že uvedená stavba se v severním a západním úseku projektu nachází v části Chráněného ložiskového území Dubí (dále jen „CHLÚ“).

Správou uvedeného CHLÚ je pověřena organizace Diamo, s.p., se sídlem Máchova č.p. 201, 421 27 Stráž pod Ralskem; Odštěpný závod PKÚ, Hrbovická 2, Hrbovice, 403 39 Chlumec, Středisko Kladenské doly, 273 06 Libušín, IČ: 000 02 739.

[redacted]

tel.: 221 775 372
fax.: 221 775 367
E-mail: podatelna.obupraha@cbusbs.cz
IČ: **000 25 844**
Datová schránka: ixaaduf

Jirout Milan

Od: Rudl Aleš [rudl.ales@npu.cz]
Odesláno: pátek 23. září 2022 9:01
Komu: Jirout Milan
Předmět: Vyjádření k polní cestě C2 a LBC a LBK

Dobrý den,
k polní cestě C2 a k LBC 423 a LBK 745 v k. ú. Stehelčeves Vám sděluji následující:

V řešeném území není v Ústředním seznamu kulturních památek ČR zapsána žádná kulturní památka.

I mimo vymezené kulturní památky se však mohou ve vámi řešeném území vyskytnout archeologické nálezy, proto je nezbytné zahájení terénních prací ohlásit Archeologickému ústavu AV ČR a okresnímu muzeu a umožnit jim záchranný archeologický výzkum. Upozorňujeme, že dotčené území můžeme klasifikovat jako území s archeologickými nálezy ve smyslu § 22 zák. č. 20/1987 Sb. ve znění pozdějších předpisů. Pokud budou prováděny jakékoliv zásahy do stávajícího terénu, je povinností investora již v době přípravy tento záměr oznámit Archeologickému ústavu AV ČR v Praze, v. v. i. a umožnit jemu nebo jiné oprávněné organizaci provedení záchranného archeologického výzkumu. O jeho podmínkách bude v dostatečném předstihu uzavřena dohoda (viz § 21 - 22 zák. č. 20/1987 Sb., ve znění pozdějších předpisů). O archeologickém nálezu, který nebyl učiněn při provádění archeologického výzkumu, musí nálezce nebo osoba odpovědná za provádění výkopových prací informovat Archeologický ústav AV ČR v Praze, v. v. i. nebo nejbližší muzeum (§ 23 odst. 2 zák. č. 20/1987 Sb., ve znění pozdějších předpisů), příslušný stavební úřad a orgán státní památkové péče. Zároveň je třeba učinit opatření nezbytná k tomu, aby nález nebyl poškozen nebo zničen (§ 176 odst. 1 zák. č. 183/2006 Sb.).

V projektu <u>postrádáme</u> doplnění obnovované cesty o ovocné dřeviny, které tradičně doplňují zdejší ráz krajiny. Žádáme o zohlednění této připomínky a doplnění liniové výsadby o ovocné dřeviny.

S pozdravem

Ing. Aleš Rudl
odbor péče o památkový fond
oddělení specialistů
dendrologie, historické parky a zahrady

Národní památkový ústav
Územní odborné pracoviště středních Čech
Sabinova 5, 130 11 Praha 3
tel..: 274 008 268, 602 579 984
email: rudl.ales@npu.cz
Obsah této zprávy je důvěrný a je určen pouze uvedeným adresátům. Týká-li se tato zpráva jednání o smlouvě (či její úpravě), bere adresát v návaznosti na § 1729 odst. 1 občanského zákoníku, na vědomí, že v Národním památkovém ústavu, státní příspěvkové organizaci, podléhá právní jednání zákonem a vnitřně stanovenému postupu, a že příslušná smlouva či její změna bude uzavřena teprve po výslovném dosažení dohody o celém jejím obsahu, a to písemně v listinné podobě, podepsané oprávněnými zástupci, anebo na základě písemné objednávky podepsané naším oprávněným zástupcem. Odesílatel zprávy dále vylučuje přijetí jakékoliv nabídky pouhým chováním jakékoliv smluvní strany, zejména poskytnutím nebo přijetím plnění. Přijetí návrhu na uzavření smlouvy s dodatkem dle §1740 odst. 3 občanského zákoníku se vylučuje.

DIAMO, státní podnik
odštěpný závod PKÚ
Hrbovická 2, Hrbovice
403 39 Chlumec

AGROPROJEKT PSO s.r.o.
Slavíčkova 840/1b
638 00 BRNO

Vaše značka/ze dne	Naše značka	Vyřizuje/Tel.	Libušín
117-3287-22/2022-09-22	D800/09173/2022	[redacted]	2022-10-03

PD - LBC 423, LBK 745 s propojovací Polní cestou C2 v k.ú. Stehelčeves.

Vážený pane inženýre,

k Vašemu požadavku ohledně výše uvedeného stavebního záměru a předložené projektové dokumentace uvádíme následující:

k předložené projektové dokumentaci nemáme námitek, za předpokladu, že následná realizace stavby bude respektovat parametry ČSN 73 00 39 - navrhování objektů na poddolovaném území a rovněž otázka poddolování bude zohledněna v podmínkách příslušného rozhodnutí, nebude z naší strany proti stavbě vznášeno námitek.

S pozdravem

[redacted]

POLICIE ČESKÉ REPUBLIKY
Krajské ředitelství policie Středočeského kraje
Územní odbor Kladno
Dopravní inspektorát
Havířská 632, 272 53 Kladno

Č. j. KRPS-234576-2/ČJ-2022-010306

Kladno 14. října 2022
Počet stran: 2

AGROPROJEKT PSO s.r.o.
Slavíčkova 840/1b
Lesná
638 00 Brno

Stanovisko: "PD – LBC 423, LBK 745 s propojovací Polní cestou C2 v k.ú. Stehelčeves"

Policie České republiky, Dopravní inspektorát Kladno, obdržel Vaši žádost ke stavbě: "PD – LBC 423, LBK 745 s propojovací Polní cestou C2 v k.ú. Stehelčeves". Předmětem předložené dokumentace je vybudování nové polní cesty s výhybnou, včetně napojení na stávající pozemní komunikace.

Policie České republiky, Dopravní inspektorát Kladno, posoudil předloženou projektovou dokumentaci stavby pro společné povolení a jako přizvaný příslušný orgán Policie ČR, za využití ustanovení § 16 odst. 2 písm. b), zákona č. 13/1997 Sb., o pozemních komunikacích, s předloženým návrhem řešené komunikace na parc. č. 1131, 1103 a dalších v k. ú. Stehelčeves, za využití ustanovení § 10 odst. 4 písm. a) citovaného zákona č. 13/1997 Sb. s připojeními, za využití ustanovení § 77 odst. 2 písm. b) zákona č. 361/2000 Sb., o provozu na pozemních komunikacích a o změnách některých zákonů s místní úpravou na pozemních komunikacích, **s o u h l a s í** za dodržení následujících podmínek:

- parametry komunikace budou v souladu s platnou normou ČSN 73 6109 - "Projektování polních cest",
- připojení nově budované komunikace ke stávající silnicím č. III/10141 a III/00712 bude odpovídat normě ČSN 73 6102 - "Projektování křižovatek na silničních komunikacích",
- DZ bude odpovídat příslušné platné normě ČSN, zákona č. 361/2000 Sb., o provozu na pozemních komunikacích a o změnách některých zákonů a vyhlášce č. 294/2015 Sb., kterou se provádějí pravidla provozu na pozemních komunikacích a úprava a řízení provozu na pozemních komunikacích,
- předběžně s DIO souhlasíme, minimálně 30 dní před zahájením stavebních prací, je nutné předložit návrh dopravního značení přechodné úpravy provozu na pozemních komunikacích, ke kterému následně PČR DI Kladno jako příslušný orgán policie podle § 77 odst. 2 písm. b) výše citovaného zákona č. 361/2000 Sb., vydá písemné vyjádření, na jehož základě příslušný silniční správní úřad vydá stanovení přechodné úpravy provozu na pozemních komunikacích,
- při znečištění komunikace vyjíždějícími vozidly stavby, bude toto neprodleně odstraněno v souladu s § 28 odst. 1 zákona č. 13/1997 Sb. o pozemních komunikacích,
- veškeré navrhované práce budou v souladu s příslušnými platnými ČSN.

Pokud budou výše uvedené podmínky splněny, lze konstatovat, že návrh odpovídá obecným požadavkům na bezpečnost a plynulost na pozemních komunikacích.

Toto stanovisko je vydáno s ohledem na současnou dopravní situaci v místě stavby a Policie ČR DI Kladno, si vyhrazuje právo toto stanovisko změnit nebo doplnit, pokud to bude vyžadovat bezpečnost a plynulost silničního provozu, důležitý veřejný zájem, nebo nastane změna v dopravní situaci.

Zpracoval:

[redacted]

[redacted]

[redacted]

naše značka
5002689767

vyřizuje
Jiří Jetelina

datum
13.10.2022

AGROPROJEKT PSO s.r.o.
Slavíčkova 840/1b
63800 Brno

Věc:
LBC 423, LBK 745 s propojovací Polní cestou C2 v k.ú. Stehelčeves

K.ú. - p.č.: Stehelčeves

Stavebník: Státní pozemkový úřad , Husinecká 1024/11a , 13000 Praha

Účel stanoviska: Povolení stavby - stavební režim (ÚR+SP)

GasNet, s.r.o., jako provozovatel distribuční soustavy (PDS) a technické infrastruktury, zastoupený GasNet Služby, s.r.o., vydává toto stanovisko:

K Vašemu požadavku sdělujeme, že ve Vašem zájmovém území se nachází vysokotlaký (dále jen VTL) plynovod DN 300.

Styk Vašeho zařízení s VTL plynovody je nutno řešit s ohledem na zákon číslo 458/2000 Sb. (energetický zákon), ČSN EN 1594 a TPG 702 04 (Technická pravidla Gas).

- bezpečnostní pásmo VTL plynovodu DN 300 je 40 m na obě strany od plynovodu;
- ochranné pásmo VTL plynovodů je 4 m na obě strany od plynovodu;

Výsadba stromů a keřů:
- stromy a keře nutno vysazovat mimo ochranné pásmo VTL plynovodu - 4 m od VTL plynovodu na obě strany;
- zatravnění bez omezení;

POLNÍ CESTA:
Nebude dle předložené PD křížit VTL plynovod.

OPLOCENÍ:
- oplocení v souběhu s VTL plynovodem vést mimo ochranné pásmo VTL plynovodu - 4 m od potrubí;
- oplocení v místě křížení s VTL plynovodem (v rozsahu ochranného pásma VTL plynovodu - 4 m na obě strany od potrubí) musí být bez podezdívky a musí být zhotoveno z lehko rozebíratelného materiálu (klasické drátěné);
- sloupky oplocení v místě křížení umístit nejblíže min. 2 m od potrubí na obě strany;
- bránu situovat min. 4 m od potrubí;

Oplocení pozemku je možné za podmínky, že majitel umožní přístup na pozemek za účelem provádění inspekce a údržby VTL plynovodu. Společnost GasNet s.r.o., jako vlastník a provozovatel plynárenského zařízení, souhlasí v souladu s ustanovením § 68 zákona č. 458/2000 Sb., o podmínkách podnikání a o výkonu státní správy v energetických odvětvích a o změně některých zákonů (energetický zákon), ve znění pozdějších předpisů s vybudováním oplocení pozemku za těchto podmínek:

Zpřístupnění pozemku na výzvu společnosti GasNet, s.r.o. zajistí vlastník či uživatel pozemku v termínu a čase, určeným společností GasNet, s.r.o., a to za účasti vlastníka nebo uživatele nemovité věci. Při zpřístupnění nemovité věci bez účasti vlastníka nebo uživatele nenese společnost GasNet, s.r.o. odpovědnost za případné škody, které nesouvisejí s prováděnou činností společnosti GasNet, s.r.o.

Upozornění:
V ZÁJMOVÉM ÚZEMÍ SE NACHÁZÍ NEFUNKČNÍ VTL, PLYNOVOD JEHOŽ PROVOZ BYL UKONČEN.
Plynovod je odstaven od provozované části VTL, plynovodní sítě, a proto jej nelze vytýčit dle předepsaného postupu. Při provádění prací ve vyznačeném prostoru požadujeme dbát zvýšené opatrnosti, protože při mechanickém poškození plynovodu je možnost vzniku výbušné směsi.
Pracovníci provádějící stavební práce musí být s touto skutečnosti prokazatelně seznámeni.

V rozsahu této stavby souhlasíme s povolením stavby dle zákona 183/2006 Sb. ve znění pozdějších předpisů. Tento souhlas platí pro územní řízení, řízení o územním souhlasu, veřejnoprávní smlouvy pro umístění stavby, zjednodušené územní řízení, ohlášení, stavební řízení, společné územní a stavební řízení, veřejnoprávní smlouvu o provedení stavby nebo oznámení stavebního záměru s certifikátem autorizovaného inspektora.

V zájmovém území se mohou nacházet plynárenská zařízení jiných vlastníků či správců, případně i dlouhodobě nefunkční/ neprovozovaná plynárenská zařízení bez dostupných informací o jejich poloze a vlastnictví.

Plynárenská zařízení a plynovodní přípojky (dále jen PZ) jsou dle ust. § 2925 zákona č. 89/2012 Sb., občanského zákoníku, provozovány jako zařízení zvlášť nebezpečná a z tohoto důvodu jsou chráněna ochranným pásmem dle zákona č.458/2000 Sb. ve znění pozdějších předpisů.

Rozsah ochranného pásma je stanoven v zákoně 458/2000 Sb. ve znění pozdějších předpisů.

Stavební činnosti je možné realizovat pouze při dodržení podmínek stanovených v tomto stanovisku. Nebudou-li tyto podmínky dodrženy, budou stavební činnosti považovány dle § 68 zákona č.458/2000 Sb. ve znění pozdějších předpisů za činnost bez našeho předchozího souhlasu. Při každé změně projektu nebo stavby (zejména trasy navrhovaných inženýrských sítí) je nutné požádat o nové stanovisko k této změně.

Nedodržení podmínek uvedených v tomto stanovisku zakládá odpovědnost stavebníka za vzniklé škody.

Za stavební činnosti se pro účely tohoto stanoviska považují všechny činnosti prováděné v ochranném pásmu PZ (tzn. bezvýkopové technologie a terénní úpravy) a činnosti mimo ochranné pásmo, pokud by takové činnosti mohly ohrozit bezpečnost a spolehlivost PZ (např. trhací práce, sesuvy půdy, vibrace, apod.).

Případné zřizování staveniště, skladování materiálů, stavebních strojů apod. bude realizováno mimo ochranné pásmo PZ (není-li ve stanovisku uvedeno jinak).

Při použití nákladních vozidel, stavebních strojů a mechanismů požadujeme zabezpečit případný přejezd přes PZ uložením betonových panelů v místě přejezdu PZ.

PŘI REALIZACI STAVBY BUDOU DODRŽENY TYTO PODMÍNKY PRO PROVÁDĚNÍ STAVEBNÍ ČINNOSTI:

(1) Před zahájením stavební činnosti bude provedeno vytyčení trasy a přesné určení uložení PZ. Vytyčení trasy provede příslušná regionální oblast ZDARMA. Formulář a kontakt naleznete na https://www.gasnet.cz/cs/ds-vytyceni-pz/, lze využít QR kód, který je uveden v tomto stanovisku. Při podání žádosti uvede žadatel naši značku (číslo jednací) uvedenou v úvodu tohoto stanoviska a sdělí termín zahájení a ukončení stavby. O provedeném vytyčení trasy bude sepsán protokol. Přesné určení uložení PZ (sondou)je povinen provést stavebník na svůj náklad.
BEZ VYTYČENÍ TRASY A PŘESNÉHO URČENÍ ULOŽENÍ PZ STAVEBNÍKEM NESMÍ BÝT VLASTNÍ STAVEBNÍ ČINNOST ZAHÁJENA. VYTYČENÍ POVAŽUJEME ZA ZAHÁJENÍ STAVEBNÍ ČINNOSTI V OCHRANNÉM A BEZPEČNOSTNÍM PÁSMU PZ. PROTOKOL O VYTYČENÍ MÁ PLATNOST 2 MĚSÍCE.

(2)Stavebník je povinen stavebnímu podnikateli prokazatelně předat kopii tohoto stanoviska. Převzetí kopie stvrdí stavební podnikatel stavebníkovi svým podpisem a zápisem do stavebního deníku. Pracovníci provádějící stavební činnosti budou prokazatelně seznámeni s polohou PZ, rozsahem ochranného pásma a těmito podmínkami.

(3) Bude dodržena mj. ČSN 73 6005, TPG 702 01, TPG 702 04, TPG 700 03, zákon č.458/2000 Sb. ve znění pozdějších předpisů, případně další předpisy související s uvedenou stavbou.

(4) Při provádění stavební činnosti v ochranném pásmu PZ vč. přesného určení uložení PZ je stavebník povinen učinit taková opatření, aby nedošlo k poškození PZ nebo ovlivnění jejich bezpečnosti a spolehlivosti provozu. Nebude použito nevhodného nářadí, zemina bude těžena pouze ručně bez použití pneumatických, elektrických, bateriových a motorových nářadí.

(5) V případě použití bezvýkopových technologií (např. protlaku) bude před zahájením stavební činnosti provedeno úplné obnažení PZ v místě křížení na náklady stavebníka. Technologie musí být navržena tak, aby v místě křížení nebo souběhu s PZ byl dostatečný stranový nebo výškový odstup od PZ, který zajistí nepoškození PZ během prací a to s ohledem na použitou bezvýkopovou technologii a všechny její účinky na okolní terén. V případě, že nemůže být tato podmínka dodržena, nesmí být použita bezvýkopová technologie.

(6) Odkrytá PZ budou v průběhu nebo při přerušení stavební činnosti řádně zabezpečena proti jejich poškození.

(7) Poklopy uzávěrů a ostatních armatur na PZ, vč. hlavních uzávěrů plynu (HUP) na odběrném plynovém zařízení udržovat stále přístupné a funkční po celou dobu trvání stavební činnosti.

(8) Bude zachována hloubka uložení PZ (není-li ve stanovisku uvedeno jinak).

(9) Stavebník je povinen neprodleně oznámit každé i sebemenší poškození PZ (vč. drobných vrypů do PE potrubí, poškození izolace, signalizačního vodiče, výstražné fólie, markeru atd.) na telefon 1239.

(10) Před provedením zásypu výkopu a v průběhu stavby bude provedena kontrola dodržení podmínek stanovených pro stavební činnosti v ochranném pásmu PZ. Povinnost kontroly se vztahuje i na PZ, která nebyla odhalena. Kontrolu provede příslušná regionální oblast (formulář a kontakt naleznete na https://www.gasnet.cz/cs/ds-vytyceni-pz/, lze využít QR kód, který je uveden v tomto stanovisku). Při žádosti uvede žadatel naši značku (číslo jednací) uvedenou v úvodu tohoto stanoviska. Kontrolu je třeba objednat min. 5 dnů předem.
Předmětem kontroly je také ověření dodržení stanovené odstupové vzdálenosti staveb, které byly povoleny v ochranném a bezpečnostním pásmu PZ.

(11) O provedené kontrole bude sepsán protokol. Bez provedené kontroly nesmí být PZ zasypána. Stavebník je povinen na základě výzvy provozovatele PZ, nebo jeho zástupce doložit průkaznou dokumentaci o nepoškození PZ během výstavby nebo provést na své náklady kontrolní sondy v místě styku stavby s PZ.

(12) Plynárenské zařízení a plynovodní přípojky budou před zásypem výkopu řádně podsypány a obsypány, bude provedeno zhutnění a bude osazena výstražná fólie žluté barvy, to vše v souladu s předpisem provozovatele distribuční soustavy „Zásady pro projektování, výstavbu, rekonstrukce a opravy“, který naleznete na https://www.gasnet.cz/cs/technicke-dokumenty/ a v souladu s ČSN EN 12007-1-4, TPG 702 01, TPG 702 04.

(13) Neprodleně po skončení stavební činnosti budou řádně osazeny všechny poklopy a nadzemní prvky PZ.

(14) Pokud stavebník nedodrží podmínky stanovené tímto stanoviskem bude činnost stavebníka vyhodnocena provozovatelem PZ jako narušení ochranného nebo bezpečnostního pásma PZ a budou z toho vyvozeny příslušné důsledky.

Platí pouze pro území vyznačené v příloze tohoto stanoviska a to 24 měsíců ode dne jeho vydání.

V případě dotčení pozemku v majetku společnosti GasNet, s.r.o. je třeba dále projednat smluvní vztah k tomuto pozemku. Kontakt na projednání naleznete na adrese www.gasnet.cz/cs/kontaktni-system/, činnost Smluvní vztahy - pozemky a budovy plynárenských zařízení.

Za správnost a úplnost dokumentace předložené s žádostí včetně jejího souladu s platnými předpisy plně zodpovídá její zpracovatel. Stanovisko nenahrazuje případná další stanoviska k jiným částem stavby.

V případě další korespondence nebo jednání (např. změna stavby) uvádějte naši značku - 5002689767 a datum tohoto [redacted]spozici na https://www.gasnet.cz/cs/kontaktni-system/.

Zažádejte o vytyčení

GasNet, s.r.o.
zastoupená společností GasNet Služby, s.r.o., IČ 27935311
[redacted]
Specialista externích požadavků
Odbor zpracování externích požadavků
JIRI.JETELINA@GASNET.CZ

Přílohy: Orientační zákres plynárenského zařízení, Ověřená příloha žadatele, Ověřená příloha žadatele, Ověřená příloha žadatele

Příloha: Orientační zákres plynárenského zařízení. Tato příloha je nedílnou součástí stanoviska č. 5002689767 ze dne 13.10.2022.

Provozovatel DS: GasNet, s.r.o.; Stavebník: Státní pozemkový úřad , Husinecká 1024/11a , 13000 Praha. K.ú.: Stehelčeves.

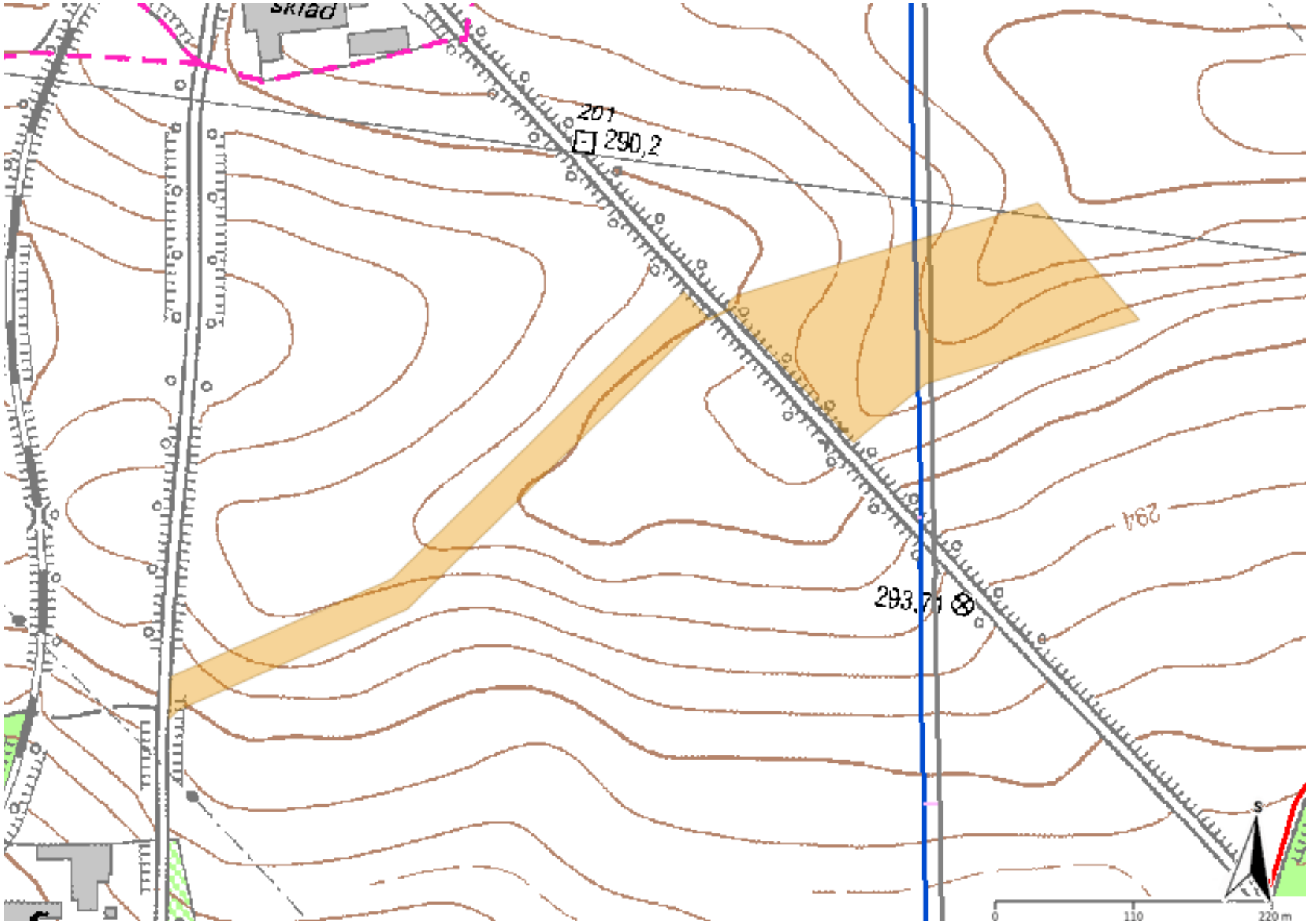

Legenda:

	linie plynovodu
	NTL
	STL
	VTL
	VVTL
	nefunkční
	plánovaná stavba před realizací
	ve výstavbě, neuvedeno do provozu
	regulační stanice
	ochranné zařízení
	kabel
	elektropřípojka
	kabel protikorozní ochrany
	anodové uzemnění
	stanice katodové ochrany
	pásmo vlivu anodového uzemnění SKAO
	neplynovodní zařízení/ technologie (linie/ bod/plocha)

Příloha: Ověřená příloha žadatele. Tato příloha je nedílnou součástí stanoviska č. 5002689767 ze dne 13.10.2022.

Provozovatel DS: GasNet, s.r.o.; Stavebník: Státní pozemkový úřad , Husinecká 1024/11a , 13000 Praha. K.ú.: Stehelčeves.

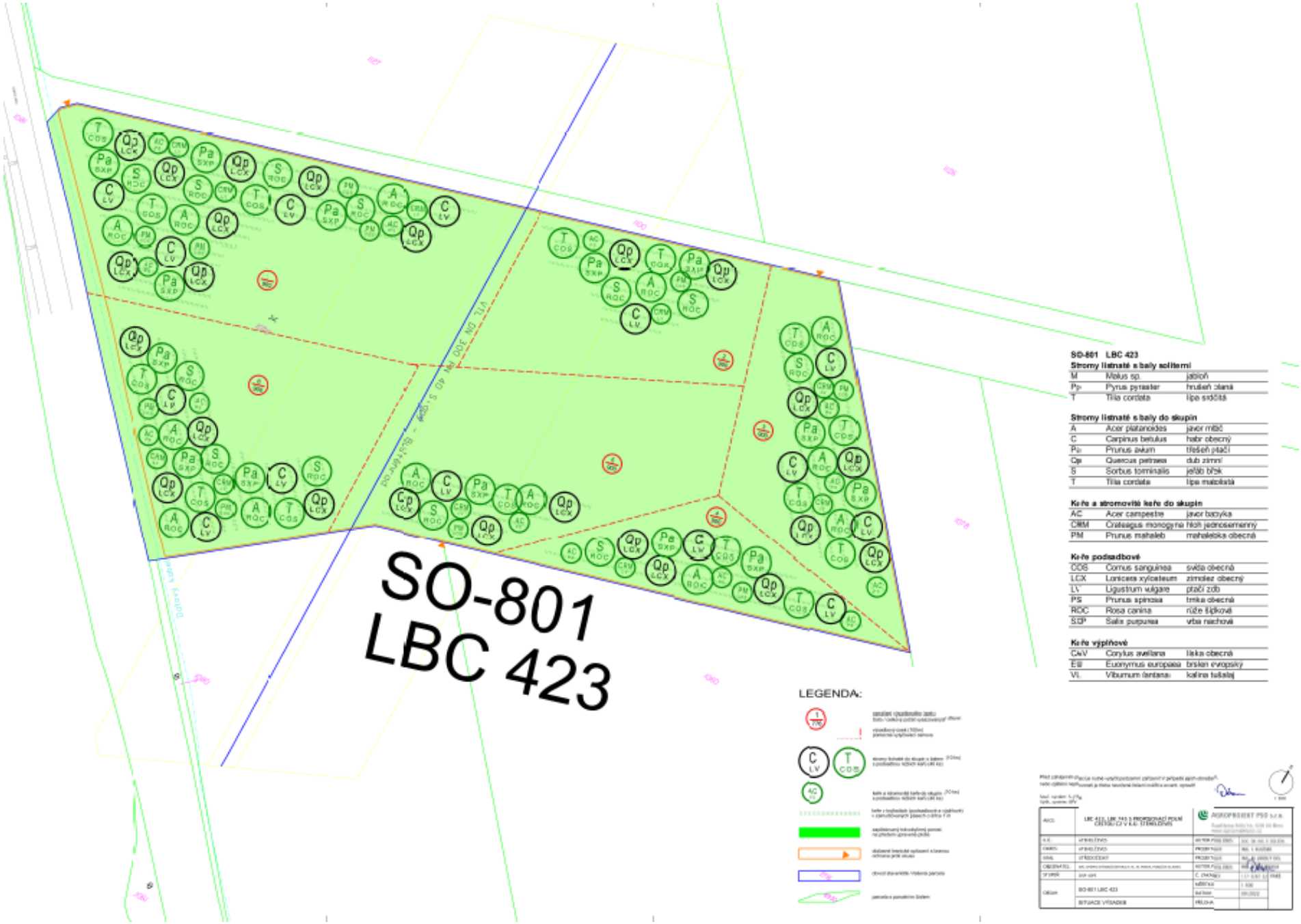

Příloha: Ověřená příloha žadatele. Tato příloha je nedílnou součástí stanoviska č. 5002689767 ze dne 13.10.2022.

Provozovatel DS: GasNet, s.r.o.; Stavebník: Státní pozemkový úřad , Husinecká 1024/11a , 13000 Praha. K.ú.: Stehelčeves.

Výkres návrhu organizace výstavby zobrazuje následující obrázek:

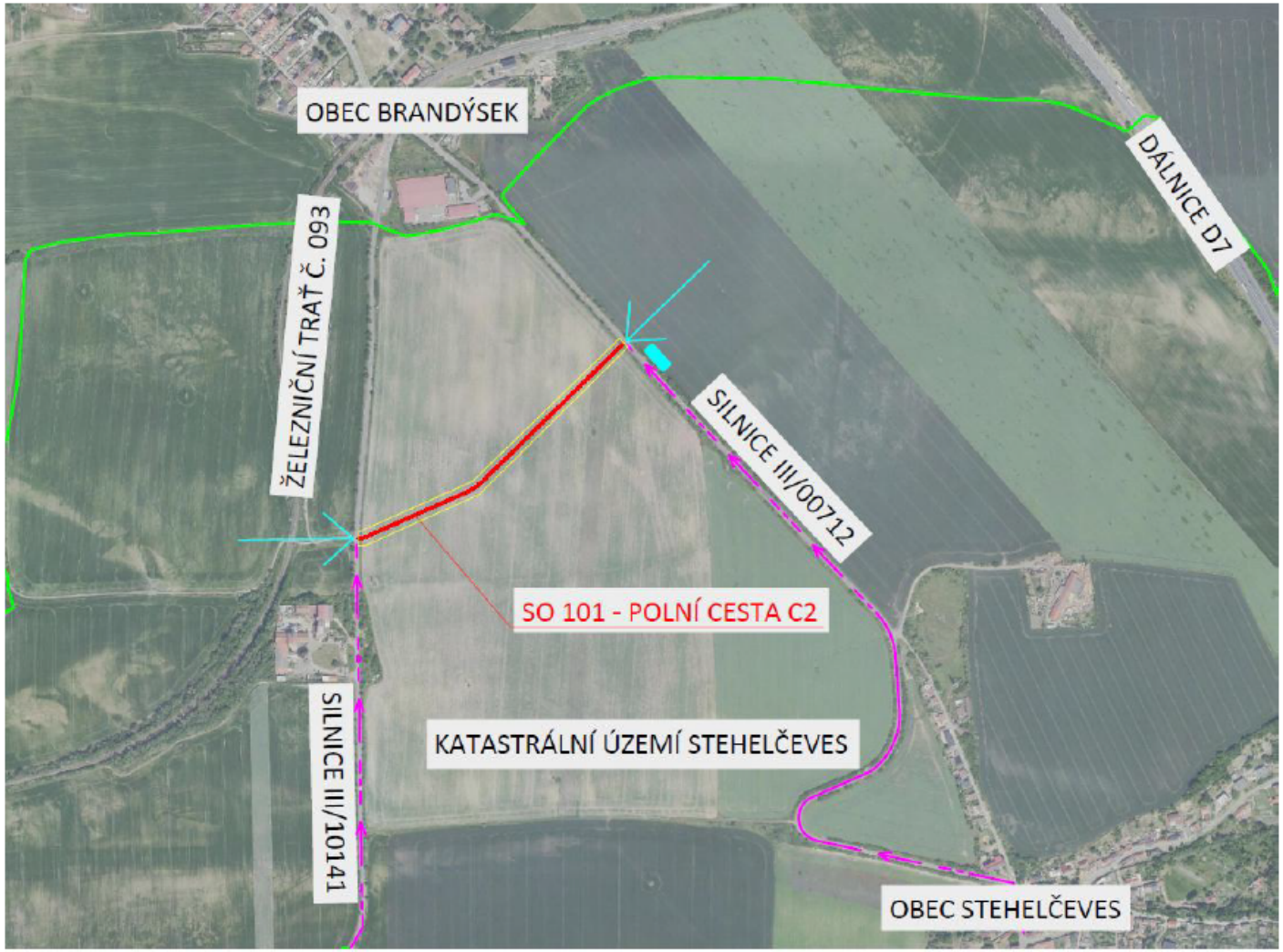

LEGENDA:

- PŘÍSTUP NA STAVENIŠTĚ
- OBVOD STAVENIŠTĚ
- ZAŘÍZENÍ STAVENIŠTĚ
- NAVRŽENÉ STAVEBNÍ OBJEKTY
- HRANICE KATASTRÁLNÍCH ÚZEMÍ
- VSTUP NA STAVENIŠTĚ / NAPOJENÍ NA DOPRAVNÍ TRASY

Příloha: Ověřená příloha žadatele. Tato příloha je nedílnou součástí stanoviska č. 5002689767 ze dne 13.10.2022.

Provozovatel DS: GasNet, s.r.o.; Stavebník: Státní pozemkový úřad , Husinecká 1024/11a , 13000 Praha. K.ú.: Stehelčeves.

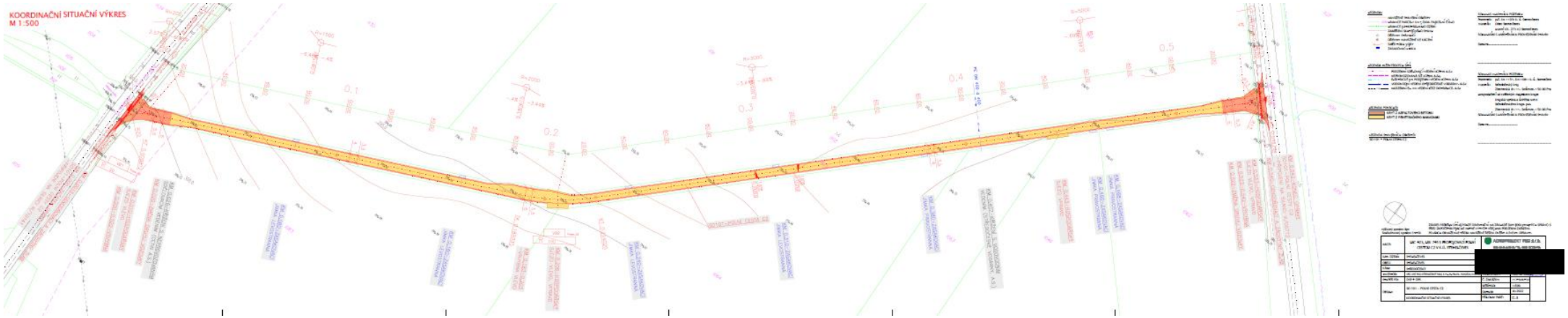

STÁTNÍ POZEMKOVÝ ÚŘAD
Sídlo: Husinecká 1024/11a, 130 00 Praha 3 - Žižkov, IČO: 01312774, DIČ: CZ 01312774
Odbor vodohospodářských staveb

Váš dopis zn.: 117-3287-22
Ze dne: 22. 09. 2022
Naše značka: SPU 347930/2022

Vyřizuje.: Ing. Karel Kahuda
Tel.: 702 126 603
ID DS: z49per3
E-mail: k.kahuda@spucr.cz

Datum: 11. 10. 2022

AGROPROJEKT PSO s.r.o.
Slavíčkova 840/1b 1272
638 00 Brno
DS

VYJÁDŘENÍ K AKCI: „PD-LBC 423, LBK 745 S PROPOJOVACÍ POLNÍ CESTOU C2 V K.Ú. STEHELČEVES“

Státní pozemkový úřad od Vás obdržel dne 22.09.2022 žádost o vyjádření (vydání závazného stanoviska) k projektové dokumentace pro stavební povolení a realizaci stavby „PD-LBC 423, LBK 745 S PROPOJOVACÍ POLNÍ CESTOU C2 V K.Ú. STEHELČEVES“. Projekt řeší vybudování polní cesty C2, lokálního biokoridoru LBK 745 a lokálního biocentra LBC 423 na pozemcích v k.ú. Stehelčeves, v souladu s plánem společných zařízení KoPÚ v k.ú. Stehelčeves.

Sdělujeme Vám, že dle zaslané situace záměru stavby se v zájmovém území **nenachází** žádná stavba vodního díla – hlavní odvodňovací zařízení v příslušnosti hospodařit Státního pozemkového úřadu.

Dle nám dostupných podkladů se na pozemcích nenachází ani stavba vodního díla – podrobné odvodňovací zařízení (POZ). Dostupné podklady - údaje o POZ (investicích do půdy za účelem zlepšení půdní úrodnosti) jsou neaktualizovanými historickými daty, která pořídila Zemědělská vodohospodářská správa digitalizací analogových map 1 : 10 000. Vzhledem k tomu, že neexistuje evidence meliorací (odvodnění a závlah) a jejich následných změn (zrušení, rozšíření) od doby pořízení těchto dat (zákresy do map provedeny v 90. letech, jejich následná digitalizace proběhla přibližně v letech 2003-2007), nemusí proto tato data odpovídat skutečnému rozsahu meliorací na jednotlivých pozemcích. Údaje jsou k dispozici ke stažení na Portálu farmáře (http://eagri.cz/public/web/mze/farmar/LPIS/data-melioraci/) ve formátu shp a jsou také zobrazeny v LPIS/Životní prostředí/Nitrátová směrnice/Uložení hnojiv – detail/Meliorace.

Stavbou **nebudou dotčeny pozemky**, vlastnické právo – ČR, příslušnost hospodařit s majetkem státu – Státní pozemkový úřad.

S připravovanou akcí „PD-LBC 423, LBK 745 S PROPOJOVACÍ POLNÍ CESTOU C2 V K.Ú. STEHELČEVES“ v k.ú. Stehelčeves, okres Kladno souhlasíme.

Toto vyjádření je platné 5 let od data vydání, nedojde-li ke změně stavebního záměru nebo navrhovatele.

S pozdravem

(otisk úředního razítka)

Ing. Tomáš Purkrábek v.r.
vedoucí oddělení VHS České Budějovice
Státní pozemkový úřad

Statutární
město **Kladno**

Vypraveno dne: 12.10.2022

Magistrát města Kladna
Odbor životního prostředí

ADRESA PRACOVIŠTĚ:
Magistrát města Kladna
Odbor životního prostředí
náměstí Starosty Pavla 44
272 52 Kladno

DORUČOVACÍ ADRESA:
Magistrát města Kladna
náměstí Starosty Pavla 44
272 52 Kladno

ADRESA:
Státní pozemkový úřad, Krajský
pozemkový úřad pro Středočeský kraj
Husinecká č.p. 1024/11a
130 00 Praha 3-Žižkov

Vaše zn.:
Č. jednací: OŽP/5604/22-3

Vyřizuje: [redacted]
Pověř. č. T-20/2008-OŽP

Kladno:
11.10.2022

KOORDINOVANÉ ZÁVAZNÉ STANOVISKO

Magistrát města Kladna, jako dotčený orgán příslušný podle ust. § 136 zákona č. 500/2004 Sb., správní řád, ve znění pozdějších předpisů (dále jen "*správní řád*"), a podle dále uvedených ustanovení jednotlivých zvláštních zákonů, po posouzení žádosti o koordinované závazné stanovisko pro potřeby vydání stavebního povolení/provedení stavby, kterou dne 20.9.2022 podal

Státní pozemkový úřad, Krajský pozemkový úřad pro Středočeský kraj, IČO 01312774, Husinecká č.p. 1024/11a, 130 00 Praha 3-Žižkov,
který zastupuje AGROPROJEKT PSO s.r.o., IČO 41601483, Slavíčkova č.p. 840/1b, Lesná, 638 00 Brno 38

(dále jen "*žadatel*"), ve věci:

„LBC 423, LBK 745 s propojovací polní cestou C2 v k.ú. Stehelčeves; SO 101 - Polní cesta C2“

„LBC 423, LBK 745 s propojovací polní cestou C2 v k.ú. Stehelčeves; SO-801 LBC 423, SO-802 LBK 745“

(dále jen "*záměr*") na pozemcích parc. č. 1079, 1081, 1100, 1103, 1131 v katastrálním území Stehelčeves, a po zkoordinování požadavků na ochranu dotčených veřejných zájmů, vydává podle ustanovení § 4 odst. 2 a 7 zákona č. 183/2006 Sb., o územním plánování a stavebním řádu (stavební zákon), ve znění pozdějších předpisů (dále jen "*stavební zákon*")

a podle ust. § 136 a § 149 odst. 1 správního řádu toto **koordinované závazné stanovisko** pro úseky, které jako dotčený orgán hájí:

1. **Ochrana přírody a krajiny** (Ing. Miroslav Čížek, l. 383)
   Veřejné zájmy **nejsou záměrem dotčeny**.

2. **Ochrana ovzduší** (Mgr. Jan Tišer, l. 386)
   Veřejné zájmy **nejsou záměrem dotčeny**.

3. **Odpadové hospodářství** (Mgr. Jan Tišer, l. 386)
   Veřejné zájmy **nejsou záměrem dotčeny**.

4. **Ochrana lesa** (Ing. et Ing. Kateřina Macháčková, l. 387)
   Veřejné zájmy, které dotčený orgán hájí podle ust. § 48 odst. 2 písm. c), § 14 odst. 2 zákona č. 289/1995 Sb., o lesích a o změně a doplnění některých zákonů (lesní zákon), ve znění pozdějších předpisů, **nejsou záměrem dotčeny.**

5. **Ochrana zemědělského půdního fondu** (Bc. Monika Volfová, l. 373)
   Veřejné zájmy **nejsou záměrem dotčeny**.

6. **Ochrana vod** (Ing. Kristýna Šeflová, l. 385)
   Veřejné zájmy, které dotčený orgán hájí podle ust. § 104 odst. 3, § 106 odst. 1 zákona č. 254/2001 Sb., o vodách a o změně některých zákonů (vodní zákon), ve znění pozdějších předpisů, **nejsou záměrem dotčeny**.

7. **Pozemní komunikace** (Jaroslav Fridrich, l. 625)
   Veřejné zájmy, které dotčený orgán hájí podle ust. § 40 odst. 4 písm. a) a d) zákona č. 13/1997 Sb., o pozemních komunikacích, ve znění pozdějších předpisů, (dále jen „*zákon č. 13/1997 Sb.*“), **jsou záměrem dotčeny. Záměr je možné uskutečnit za těchto podmínek:**
   - Zřízení připojení k sil. III/10141 a III/00712 a provádění staveb v silničním ochranném pásmu podléhá povolení silničního správního úřadu podle ust. § 10 a ust. § 32 zákona č. 13/1997 Sb. Jedná se o řízení o žádosti.

8. **Památková péče** (Bc. Barbora Nováková, l. 499)
   Veřejné zájmy **nejsou záměrem dotčeny**.

9. **Civilní ochrana** (Bc. Hana Šulcová, l. 753)

   Veřejné zájmy, které dotčený orgán hájí podle ust. § 15 odst. 5 zákona č. 239/2000 Sb., o integrovaném záchranném systému a o změně některých zákonů, ve znění pozdějších předpisů, **nejsou záměrem dotčeny**.

10. **Územní plánování** (Ing. Barbora Nosková, l. 140)

    Veřejné zájmy, které dotčený orgán hájí podle ust. § 6 odst. 1 písm. e), § 96b stavební zákona, **jsou záměrem dotčeny a je** z hlediska souladu s politikou územního rozvoje a územně plánovací dokumentací a z hlediska uplatňování cílů a úkolů územního plánování **přípustný. Záměr je možné uskutečnit za těchto podmínek:**

    - Záměr bude proveden v souladu s částí předložené dokumentace, která je přílohou tohoto závazného stanoviska - umístění dle situačního výkresu; další podmínky pro přípravu a uskutečnění záměru se nestanoví.

Závazné stanovisko orgánu územního plánování platí dva roky ode dne jeho vydání.

Odůvodnění:

Dotčený orgán obdržel dne 20.9.2022 žádost o vydání koordinovaného závazného stanoviska k výše uvedenému záměru pro potřeby vydání stavebního povolení/provedení stavby. Podkladem pro vydání stanoviska byly předložené dokumentace záměru:

1) SO 101 - Polní cesta C2: dokumentace provedení stavby (provedení výsadeb) ze září roku 2022, č. zakázky 117-3287-22, jejímž zpracovatelem je společnosti AGROPROJEKT PSO s. r. o., IČO 41601483, Slavíčkova 840/1b, 638 00 Brno, projektanty jsou Ing. Jiří Kraseker, Ing. Milan Nechvál, Ing. Lucie Štecová, autorizoval Ing. Daniel Doubrava (autorizovaný projektant ÚSES) ČKA 04058.
2) SO-801 LBC 423, SO-802 LBK 745: dokumentace provedení stavby (provedení výsadeb) ze září roku 2022, č. zakázky 117-3287-22, jejímž zpracovatelem je společnosti AGROPROJEKT PSO s. r. o., IČO 41601483, Slavíčkova 840/1b, 638 00 Brno, projektanty jsou Ing. Jiří Kraseker, Ing. Milan Nechvál, Ing. Lucie Štecová, autorizoval Ing. Daniel Doubrava (autorizovaný projektant ÚSES) ČKA 04058.

Popis záměru:

- ad 1) Předmětem projektové dokumentace je návrh nové účelové komunikace, která bude sloužit ke zpřístupnění pozemků. Trasa začíná (km 0,000) v místě připojení na silnici III/10141 (silniční km 1,067). Dále navrhovaná cesta pokračuje severovýchodním směrem. Konec úpravy je navržen v km 0,542 v místě připojení na silnici III/00712 (silniční km 1,491). Pro vozovku bude použit kryt z asfaltobetonu a penetračního makadamu s nátěrem. Vozovku tvoří jeden jízdní pruh o šířce 3,5 m, v úseku s výhybnou šíře 5,5 m. Krajnice jsou oboustranné, každá o šířce 0,25 m. Volná šířka polní cesty je 4,0 m. Návrhová rychlost je 20 km.h-1.

- V rámci realizace bude nutné mýcení křovin a kácení stromů, které budou omezovat rozhledové poměry, zasahovat do průjezdního profilu a konstrukce nově navržené polní cesty, popřípadě by ohrožovali bezpečnost užívání pozemní komunikace. Je navrženo kácení 1 ks břízy bělokoré (*Betula pendula*) do průměru kmene 300 mm. Dále je navrženo mýcení křovin o výměře 10 m^2. Mýcené křoviny se skládají převážně z rodu slivoň (*Prunus sp.*). Výsadba se neuvažuje.

- ad 2) Předmětný projekt navazuje na komplexní pozemkové úpravy, které prokázaly potřebu řešení protierozní ochrany obce před účinky větrné eroze. Projekt se opírá o společný zájem obce Stehelčeves - aktivně posílit ochranu obce před účinky větrné eroze, snížit prašnost v obci a posílit funkčnost vybraných součástí ÚSES obnovou ekosystémů a o závazek obce následnou péčí rozvíjet jejich funkčnost. Projektová dokumentace se zabývá konkrétně 3 stavebními objekty. Jedná se o lokální biokoridor LBK 745, lokální biocentrum LBC 423. A na pozemcích ve obce Stehelčeves, na nichž jsou prvky vymezeny, dojde k realizaci výsadby zeleně. Celé plochy na vyčleněných pozemcích řešených částí prvků jsou v současnosti užívány jako orná půda. Většina orné půdy na pozemku bude vzhledem k cílové funkci prvků přeměněna na trávo-bylinné porosty s výsadbami dřevin. Návrh způsobu výsadby je veden s ohledem na minimalizaci pozdější údržby.

Z hlediska pozemních komunikací:

- Předložená dokumentace řeší projekt polní cesty C2, lokálního biokoridoru LBK 745 a lokálního biocentra LBC 423, jejichž součástí je připojení polní cesty k sil. III/ 10141 a III/00712 včetně provedení stavby polní cesty v silničním ochranném pásmu. Zřízení připojení a provádění staveb v silničním ochranném pásmu podléhá povolení silničního správního úřadu podle ust. § 10 a ust. § 32 zákona č. 13/1997 Sb. Pro vydání povolení podle ust. § 10 a ust. § 32 zákona č. 13/1997 Sb., je nezbytné získání stanoviska vlastníka silnice a závazného stanoviska příslušného orgánu, a prokázání splnění technických podmínek vyhlášky č. 104/1997 Sb., kterou se provádí zákon o pozemních komunikacích, ve znění pozdějších předpisů. Vydání povolení podle ust. § 10 zákona č. 13/1997 Sb., podléhá uhrazení správního poplatku.
- Z hlediska návrhu řešení polní cesty nemá silniční správní úřad námitek.

Z hlediska územního plánování:

- Kromě podkladu předloženého žadatelem vycházelo oddělení architektury, územního plánování a rozvoje města jako orgán územního plánování z Politiky územního rozvoje České republiky, ve znění Aktualizace č. 1, 2, 3, 4 a 5, s nabytím účinnosti dne 11. 9. 2020 ("*PÚR*"), Zásad územního rozvoje Středočeského kraje schválených dne 19. 12. 2011, v úplném znění po 7. aktualizaci s nabytím účinnosti dne 4. 9. 2018 ("*ZÚR*"), Územního plánu ("*ÚP*") Stehelčeves s nabytím účinnosti dne 4. 3. 2010, v úplném znění po změně č. 2, Územně analytických podkladů pro území ORP Kladno, aktualizace 2020.

  Přezkoumání záměru:

- Magistrát města Kladna, oddělení architektury, územního plánování a rozvoje města jako orgán územního plánování přezkoumal záměr podle § 96b odst. 3) stavebního zákona, zda je přípustný z hlediska souladu s politikou územního rozvoje a územně plánovací dokumentací a z hlediska uplatňování cílů a úkolů územního plánování.
- Platná PÚR záměr v jím dotčeném území neřeší, záměr se věcí řešených PÚR nedotýká.
- Platné ZÚR záměr v jím dotčeném území neřeší, záměr se věcí řešených ZÚR nedotýká.
- Předkládaný záměr je z hlediska platného ÚP Stehelčeves shledán přípustným. Navržená účelová komunikace se z hlediska ÚP nachází v nezastavěném území, ve funkční ploše *PV - Veřejná prostranství*, jejímž hlavním využitím jsou, mimo jiné, účelové komunikace (lesní a polní cesty). Podmínky prostorového uspořádání stanovené v rámci této funkční plochy jsou pro předkládaný záměr irelevantní. Navržené založení lokálního biokoridoru a biocentra se slučuje z koncepcí ÚP. Pozemky parc.č. 1102 a 1079 jsou umístěny v nezastavěném území, ve funkční ploše *NS - Plochy smíšené nezastavěného území*. Hlavním využitím této plochy je extenzivní zemědělská produkce (louky, pastviny), prvky a plochy významné krajinné zeleně. Přípustné jsou prvky ÚSES a související přírodně cenné pozemky (např. interakční prvky). Na dotčených pozemcích jsou dle ÚP přímo navrženy právě lokální biokoridor LBK 745 a lokální biocentrum LBC 423.
- Orgán územního plánování posoudil záměr také z hlediska relevantních cílů a úkolů územního plánování (ust. § 18 a § 19 stavebního zákona). Konstatoval, že záměr je v souladu s výše uvedenými zákonnými ustanoveními.

Dotčený orgán záměr posoudil a zjistil požadavky na ochranu všech dotčených veřejných zájmů chráněných podle zvláštních právních předpisů. Požadavky na různých úsecích ochrany veřejných zájmů zkoordinoval a vydal toto **koordinované závazné stanovisko**.

Upozornění a vyjádření:

Z hlediska ochrana přírody a krajiny (Ing. Miroslav Čížek, l. 383)

- Upozorňujeme na dodržování zásad ochrany dřevin (ust. § 7, 8 zákona č. 114/1992 Sb., ČSN 83 9061) v okolí staveniště. Stavební práce je třeba provádět takovým způsobem, aby nedošlo k poškození kořenového systému dřevin a jejich nadzemních partií. V případě nutnosti kácení dřevin nad stanovenou velikost (v daném případě 1 ks bříza bělokorá) je třeba požádat o povolení příslušný orgán ochrany přírody, tj. Obecní úřad Stehelčeves.

Z hlediska odpadového hospodářství (Mgr. Jan Tišer, l. 386)

- Dle ust. § 146 odst. 3 zákona č. 541/2020 Sb., o odpadech, ve znění pozdějších předpisů, (dále jen „*zákon o odpadech*“), předmětný záměr nepodléhá vydání závazného stanoviska ani vyjádření z hlediska nakládání s odpady. Původce odpadů předá vytříděné odpady jen oprávněným osobám, které jsou kompetentní k jejich

převzetí dle zákona o odpadech, tj. do zařízení na odstraňování, využívání nebo výkupu odpadů. Recyklace odpadů má přednost před jejich odstraněním na skládce, např. stavebních a demoličních odpadů na recyklačních linkách, asfaltových odpadů v obalovnách živičných směsí nebo materiálové využití odpadů. Vytěžená zemina použitá v přirozeném stavu pro účely stavby není ze zákona odpadem. Přebytečná zemina, která je odpadem, může být využita jen na povolených terénních úpravách nebo odvezena na povolenou skládku odpadů. Čestné prohlášení o likvidaci odpadů není dostatečným dokladem splnění zákonných povinností.

Z hlediska ochrany zemědělského půdního fondu (Bc. Monika Volfová, l. 373)

- pozemky dotčené záměrem v k. ú. Stehelčeves jsou vedeny jako druh pozemku ostatní plocha, nejsou součástí zemědělského půdního fondu. Není třeba vydání souhlas orgánu ochrany zemědělského půdního fondu.

Z hlediska pozemních komunikací (Jaroslav Fridrich, l. 625)

- Do doby získání povolení zřízení připojení a provádění staveb v silničním ochranném pásmu silnice s vydáním stavebního povolení silniční správní úřad nesouhlasí.

Z hlediska památkové péče (Bc. Barbora Nováková, l. 499)

- V případě jakýchkoliv výkopových prací je stavebník v souladu s ustanovením § 22 odst. 2 zákona č. 20/1987 Sb., o státní památkové péči, ve znění pozdějších předpisů, už od doby přípravy stavby povinen oznámit svůj záměr České společnosti archeologické, o. p. s., Lužná čp. 591/4, Praha 6, mob.: 603 152 218, a umožnit mu nebo oprávněné organizaci provést na dotčeném území záchranný archeologický výzkum.

Z hlediska územního plánování (Ing. Barbora Nosková, l. 140)

- Orgán územního plánování posoudil záměr vzhledem k výše uvedeným požadavkům. Upozorňujeme, že záměr musí odpovídat dalším ustanovením, zejména části 3 a 4 vyhlášky č. 501/2006 Sb. o obecných požadavcích na využívání území. Tento soulad je posuzován až stavebním úřadem v navazujícím řízení, např. v rámci územního řízení, viz ust. § 90 odst. 1 písm. a) stavebního zákona.

- Platnost závazného stanoviska lze prodloužit, pokud se nezměnily podmínky v území.
- Závazné stanovisko nepozbývá platnosti:
  - bylo-li na základě žádosti podané v době jeho platnosti vydáno územní rozhodnutí, společné povolení nebo jiné obdobné rozhodnutí podle jiného zákona a toto rozhodnutí nabylo právní moci,

- byla-li na základě návrhu veřejnosprávní smlouvy nahrazující územní rozhodnutí nebo společné povolení podaného v době jeho platnosti uzavřena veřejnoprávní smlouva a tato veřejnoprávní smlouva nabyla účinnosti, nebo
- nabyl-li právních účinků územní souhlas nebo společný územní souhlas a souhlas s provedením ohlášeného stavebního záměru vydaný k oznámení stavebního záměru učiněného v době platnosti závazného stanoviska.

- Dostane-li se toto závazné stanovisko do rozporu s politikou územního rozvoje nebo územně plánovací dokumentací, která byla vydána po vydání závazného stanoviska, orgán územního plánování, který závazné stanovisko vydal, je nahradí z moci úřední novým závazným stanoviskem.

Proti tomuto koordinovanému závaznému stanovisku se nelze odvolat. Nezákonné závazné stanovisko lze zrušit nebo změnit v přezkumném řízení. Podle ust. § 149 odst. 1 správního řádu závazné stanovisko není samostatným rozhodnutím ve správním řízení. Obsah závazného stanoviska je závazný pro výrokovou část rozhodnutí stavebního úřadu.

Přílohy:
1) koordinační situační výkres; SO-101 – Polní cesta C2
2) situace výsadeb; SO-802 LBK 745

[redacted]
vedoucí Odboru životního prostředí
Magistrátu města Kladna

Obdrží:

- zástupce: AGROPROJEKT PSO s.r.o., IDDS: 784cctd
  sídlo: Slavíčkova č.p. 840/1b, Lesná, 638 00 Brno 38.

- spis č.j. OŽP/5604/22 – Odbor životního prostředí Magistrátu města Kladna.

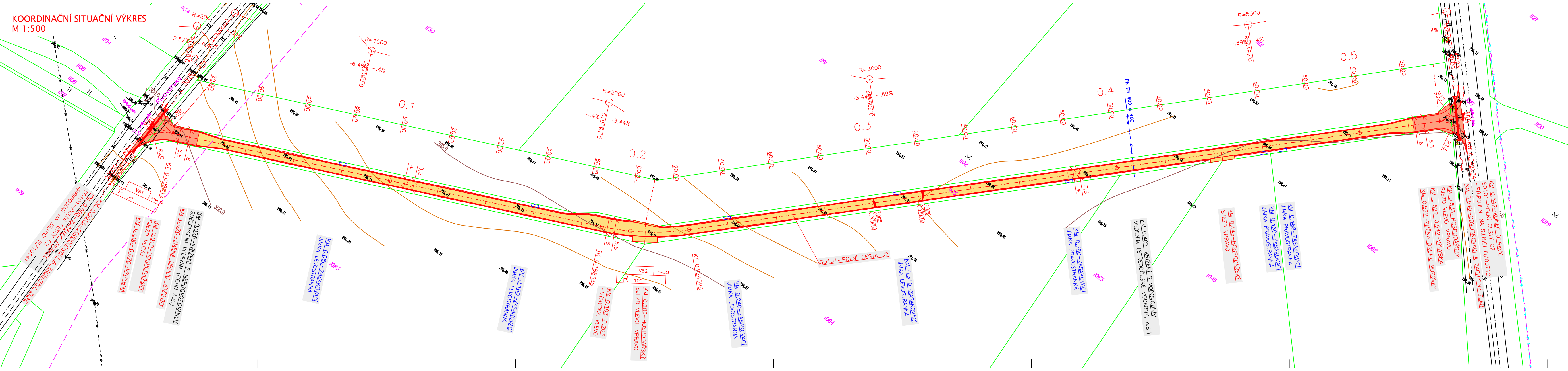

LEGENDA:
- NAVRŽENÉ STAVEBNÍ OBJEKTY
- HRANICE PARCELY KN – DKM, PARCELNÍ ČÍSLO
- HRANICE KATASTRÁLNÍHO ÚZEMÍ
- ZAMĚŘENÍ SKUTEČNÉHO STAVU
- DŘEVINY STÁVAJÍCÍ
- DŘEVINY NAVRŽENÉ KE KÁCENÍ
- SMĚR TOKU VODY
- ZASAKOVACÍ JÍMKA

LEGENDA INŽENÝRSKÝCH SÍTÍ:
- PODZEMNÍ SDĚLOVACÍ VEDENÍ (CETIN A.S.)
- NEPROVOZOVANÁ SÍŤ (CETIN A.S.)
- ELEKTRICKÉ NN PODZEMNÍ VEDENÍ (CETIN A.S.)
- VODOVODNÍ VEDENÍ (STŘEDOČESKÉ VODÁRNY, A.S.)
- NADZEMNÍ EL. VN VEDENÍ (ČEZ DISTRIBUCE, A.S.)

LEGENDA POVRCHŮ:
- KRYT Z ASFALTOVÉHO BETONU
- KRYT Z PENETRAČNÍHO MAKADAMU

LEGENDA STAVEBNÍCH OBJEKTŮ:
SO 101 – POLNÍ CESTA C2

SOUHLAS VLASTNÍKA POZEMKU
Pozemek: p.č. KN 1103; k. ú. Stehelčeves
Vlastník: Obec Stehelčeves
Hlavní 43, 273 42 Stehelčeves
SOUHLASÍM S UMÍSTĚNÍM A PROVEDENÍM STAVBY
Datum:..............................

SOUHLAS VLASTNÍKA POZEMKU
Pozemek: p.č. KN 1131, KN 1081; k. ú. Stehelčeves
Vlastník: Středočeský kraj
Zborovská 81/11, Smíchov, 150 00 Praha 5
Hospodaření se svěřeným majetkem kraje:
Krajská správa a údržba silnic Středočeského kraje, p.o.
Zborovská 81/11, Smíchov, 150 00 Praha 5
SOUHLASÍM S UMÍSTĚNÍM A PROVEDENÍM STAVBY
Datum:..............................

Magistrát města Kladna
Odbor životního prostředí

Tato příloha č. 1 je nedílnou součástí koordinovaného závazného stanoviska č.j. OŽP/5604/22-3 ze dne 11.10.2022.

Vypraveno dne: 12.10.2022

ZÁKRES PRŮBĚHU SÍTÍ JE POUZE ORIENTAČNÍ NA ZÁKLADĚ DAT POSKYTNUTÝCH SPRÁVCI SÍTÍ. PŘED ZAPOČETÍM PRACÍ JE NUTNÉ VYTYČIT VŠECHNA PODZEMNÍ ZAŘÍZENÍ! PO JEJICH OBNAŽENÍ JE TŘEBA NAVRŽENÉ ŘEŠENÍ OVĚŘIT A EVENT. OPRAVIT!

AKCE:	LBC 423, LBK 745 S PROPOJOVACÍ POLNÍ CESTOU C2 V K.Ú. STEHELČEVES	AGROPROJEKT PSO s.r.o. Slavíčkova 840/1b, 638 00 Brno [redacted]	
KAT. ÚZEMÍ:	STEHELČEVES		
OBEC:	STEHELČEVES		
KRAJ:	STŘEDOČESKÝ		
INVESTOR:	SPÚ, KPÚ PRO STŘEDOČESKÝ KRAJ A HL. M. PRAHA, POBOČKA KL[redacted]		
STUPEŇ PD:	DSP + DPS	Č. ZAKÁZKY:	117-3287-22
OBSAH:	SO 101 – POLNÍ CESTA C2	MĚŘÍTKO:	1:500
		DATUM:	IX/2022
	KOORDINAČNÍ SITUAČNÍ VÝKRES	PŘÍLOHA; PARÉ:	C.3

Magistrát města Kladna
Odbor životního prostředí

Tato příloha č. 2 je nedílnou součástí koordinovaného závazného stanoviska č.j. OŽP/5604/22-3 ze dne 11.10.2022.

Vypraveno dne: 12.10.2022

SO-802 LBK 745

LEGENDA:

- 1 / 776 — označení výsadbového úseku, číslo / celkový počet vysazovaných dřevin
- výsadbový úsek (100m), pomocná vytyčovací osnova
- C LV / T COS — stromy listnaté do skupin s balem (10 ks) s podsadbou lážších keřů (40 ks)
- AC AP — keře a stromovité keře do skupin (10 ks) s podsadbou lážších keřů (40 ks)
- keře v trojřadách (podsadbové a výplňové) v zamulčovaných pásech o šířce 1 m
- zapýstovaný návoblylinný porost na předem upravené ploše
- dočasné lesnické oplocení a barevnou ochrana protiokusu
- 1016 — obvod staveniště / řešená parcela
- 1030/1 — parcela s panelním číslem

Před zahájením prací je nutné vytyčit podzemní zařízení!V případě jejich obnažení, nebo zjištění nepřesnosti je třeba navržené řešení ověřit a event. opravit!

Souř. systém: S-JTSK
Výšk. systém: BPV

1:500

AKCE:	LBC 423, LBK 745 S PROPOJOVACÍ POLNÍ CESTOU C2 V K.Ú. STEHELČEVES	AGROPROJEKT PSO s.r.o. Slavíčkova 840/1b, 638 00 Brno www.agroprojektpso.cz	
K.Ú.:	STEHELČEVES	AL	[redacted]
OKRES:	STEHELČEVES	PK	
KRAJ:	STŘEDOČESKÝ	PK	
OBJEDNATEL:	SPÚ, HPCMO STŘEDOČESKÝ(NA) A.H., M. PRÁVA, POBOČKA KLADNO	AT	
STUPEŇ:	DSP - DPS	Č. ZAKÁZKY: 117-3287-22	PARÉ:
OBSAH:	SO-802 LBK 745	MĚŘÍTKO: 1:500	
		DATUM: 09/2022	
	SITUACE VÝSADEB	PŘÍLOHA:	

SO-802 LBK 745

Stromy listnaté s baly soliterní

M	Malus sp.	jabloň
Pp	Pyrus pyraster	hrušeň planá
T	Tilia cordata	lípa srdčitá

Stromy listnaté s baly do skupin

A	Acer platanoides	javor mléč
C	Carpinus betulus	habr obecný
Pa	Prunus avium	třešeň ptačí
Qp	Quercus petraea	dub zimní
S	Sorbus torminalis	jeřáb břek
T	Tilia cordata	lípa malolistá

Keře a stromovité keře do skupin

AC	Acer campestre	javor babyka
CRM	Crateagus monogyna	hloh jednosemenný
PM	Prunus mahaleb	mahalebka obecná

Keře podsadbové

COS	Cornus sanguinea	svída obecna
LCX	Lonicera xylosteum	zimolez obecný
LV	Ligustrum vulgare	ptačí zob
PS	Prunus spinosa	trnka obecná
ROC	Rosa canina	růže šípkové
SXP	Salix purpurea	vrba nachová

Keře výplňové

CAV	Corylus avellana	líska obecná
EU	Euonymus europaea	brslen evropský
VL	Viburnum lantana	kalina tušalaj

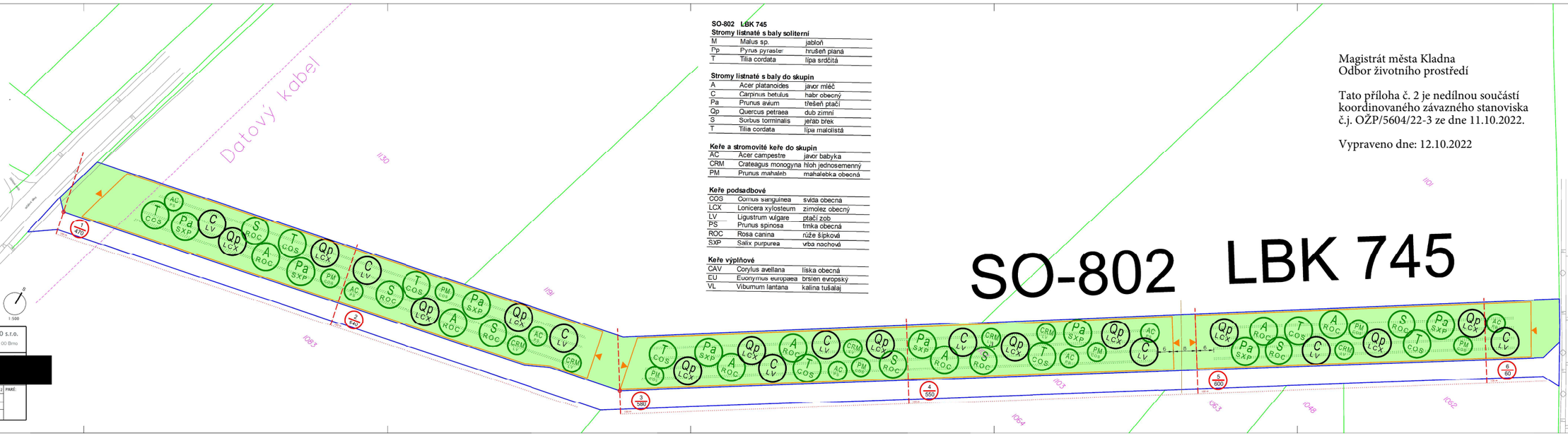

Váš dopis zn.: **elektronické podání**
Ze dne: **12.07.2022**
Jednací číslo: **PVO2205812/EXS**
Vyřizuje: **Jan Krištof**
Telefon: **312 812 190**
E-mail: **jan.kristof@svas.cz**
Datum: **12.07.2022**

Adresa žadatele:
AGROPROJEKT PSO s.r.o.
Slavíčkova 840/1b
63800 Brno

Informace o existenci sítí
provozovaných společností
Středočeské vodárny, a.s.

Poskytnutá data mají informativní charakter a nenahrazují vyjádření k projektové dokumentaci.

Účel informace:	Existence sítí	
Lokalizační údaje:	Okres:	Kladno
	Obec:	Stehelčeves
	Katastrální území, parcelní číslo:	Stehelčeves, 1079
Zájmové území:	Vymezeno v situaci uvedené v příloze*	
Kontaktní osoba:		
Kontaktní údaje: tel., e-mail	533033901, lucie.stecova@agroprojektpso.cz	
Platnost:	Jeden rok ode dne vyhotovení	

Ve Vámi vymezeném zájmovém území se ke dni vyhotovení této informace

nachází

sítě (případně ochranná pásma vodních zdrojů) **provozované společností Středočeské vodárny, a. s.**

Poskytnutá informace obsahuje **orientační zákres** vodohospodářského zařízení provozovaného společností Středočeské vodárny, a. s. Skutečnou polohu vodohospodářského zařízení v zájmovém území na objednávku vytyčí pracovníci provozu vodovodů a provozu kanalizací (na tel. 728 083 662).
Součástí poskytnuté informace jsou vodovodní a kanalizační přípojky. Společnost Středočeské vodárny, a. s. není vlastníkem ani provozovatelem přípojek (odst. 3 § 3 zákona č. 274/2001 Sb. o vodovodech a kanalizacích pro veřejnou potřebu). Zákres přípojek je orientační z hlediska jejich polohy i počtu.

K podání žádosti o vyjádření k projektové dokumentaci, ke stavbě, k možnosti napojení na vodovod / kanalizaci a dalších použijte Portál vyjadřování a objednávek na webových stránkách provozovatele Středočeské vodárny, a.s. (https://www.svas.cz/sluzbysvas/portal-vyjadrovani-a-objednavek/).

V případě, že budete žádat o vyjádření k vodovodní / kanalizační přípojce nebo vodohospodářské stavbě je nutné nejdříve podat Žádost o sdělení k možnosti napojení na vodovod a kanalizaci. Následně po stanovení místa napojení a schválení předběžného množství odebírané nebo vypouštěné vody je možné podat Žádost o vyjádření k vodovodní a kanalizační přípojce nebo Žádost o vyjádření k vodohospodářské stavbě.

Pokud potřebujete znát polohu zdrojů hasební vody využijte v první řadě Portál zdrojů hasební vody Portál zdrojů hasební vody. Pokud zde požadovaný zdroj nenaleznete, využijte prosím Portál vyjadřování a objednávek typ Žádost o vyjádření k ostatním.

Středočeské vodárny, a.s.
U Vodojemu 3085|272 80 Kladno
zákaznická linka: 840 121 121
E:info@svas.cz|www.svas.cz

Společnost je zapsána v obchodním rejstříku
u Městského soudu v Praze|oddíl B|vložka 6699.
IČ: 26196620|**DIČ:** CZ26196620
Člen skupiny Veolia Voda.

Informace o zpracování osobních údajů společností Středočeské vodárny, a.s. naleznete na adrese www.svas.cz/o-spolecnosti/zpracovani-osobnich-udaju/

Středočeské vodárny, a.s.
útvar technického vyjadřování
U Vodojemu 3085, 272 80 Kladno

[redacted]

manažer útvaru GIS

Středočeské vodárny, a.s.
U Vodojemu 3085|272 80 Kladno
zákaznická linka: 840 121 121
E:info@svas.cz|www.svas.cz

Společnost je zapsána v obchodním rejstříku
u Městského soudu v Praze|oddíl B|vložka 6699.
IČ: 26196620|**DIČ:** CZ26196620
Člen skupiny Veolia Voda.

*Příloha: situace zájmového území

Příloha k žádosti o poskytnutí informace ze dne: **12.07.2022**

Jednací číslo: **PVO2205812/EXS**

Situace zájmového území

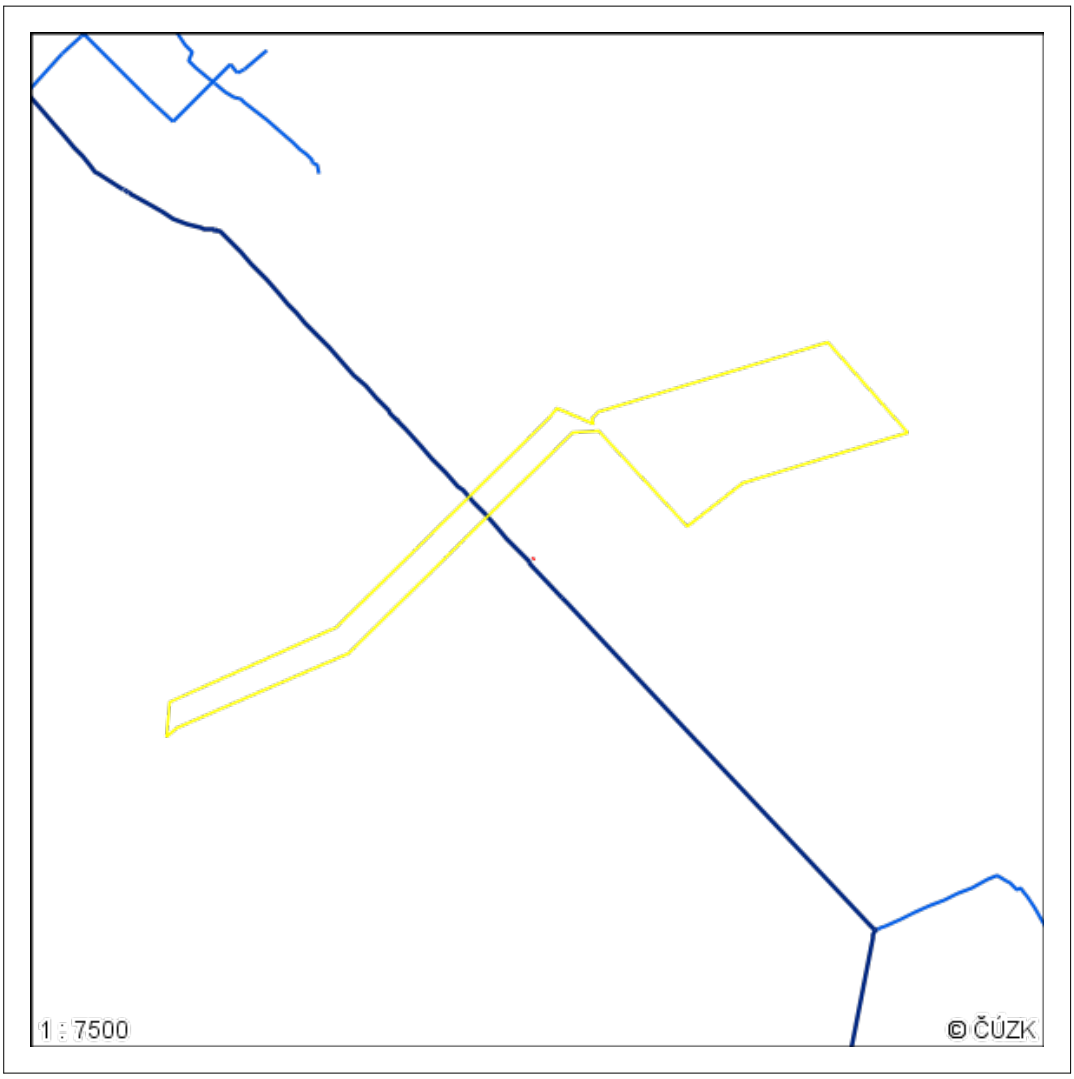

VODOVOD	KANALIZACE	ELEKTRO
Dálkovod	Kanalizace gravitační	Elektro - silové vedení
Vodovod provozováno	Kanalizace tlaková	Elektro - sdělovací kabel
Vodovod mimo provoz	Kanalizace podtlaková	Elektro - optický kabel
Vodovod neprovozováno	Kanalizace mimo provoz	Elektro - ostatní
Vodovodní přípojka	Kanalizace neprovozováno	
I. stupeň OP vodního zdroje	Kanalizační přípojka	
II. stupeň OP vodního zdroje		
III. stupeň OP vodního zdroje		

Vymezené zájmové území

Středočeské vodárny, a.s.
U Vodojemu 3085|272 80 Kladno
zákaznická linka: 840 121 121
E:info@svas.cz|www.svas.cz

Společnost je zapsána v obchodním rejstříku
u Městského soudu v Praze|oddíl B|vložka 6699.
IČ: 26196620|**DIČ:** CZ26196620
Člen skupiny Veolia Voda.

VODÁRNY KLADNO-MĚLNÍK a.s.
VKM

AGROPROJEKT PSO s.r.o.

Slavíčkova 840/1b
638 00 Brno - Lesná

[redacted]

Platnost vyjádření je 1 rok

Vaše značka:	Naše značka:	Vyřizuje:	Tel.:	V Kladně dne:
	PVO2207634/KOL	[redacted]	[redacted]	18. 10. 2022

Stehlečeves – lokální biokoridor LBK 175, lokální biocentrum LBC 423 s propojovací polní cestou C 2 – vyjádření pro stavební řízení

1 Základní údaje z předložené projektové dokumentace

Investor stavby: Česká republika – Státní pozemkový úřad, Krajský pozemkový úřad pro Středočeský kraj a hlavní město Praha, Pobočka Kladno, nám. 17. listopadu 2840, 272 01 Kladno

Dotčené pozemky: 1131, 1103, 1081, 1079, 1102 k. ú. Stehelčeves

Základní údaje stavby: Jedná se o návrh nové účelové komunikace – polní cesty, která bude sloužit ke zpřístupnění zemědělských pozemků a pro rekreační účely. Komunikace je navržená o šířce 3,5 m na pozemku parcelní č. 1103. Likvidace dešťových vod je zajištěna vsakem do okolního terénu pomocí podélného a příčného sklonu. Povrch cesty je navržený asfaltobeton a penetrační makadam s nátěrem. Podél polní cesty v lokálním biokoridoru a v lokálním biocentru na parcele č. 1079 bude vysázena bylinná a dřevinná vegetace.

2 Stávající vodohospodářská infrastruktura – technické podklady

- V zájmovém území parcelami 1102 a 1103 prochází vodohospodářská infrastruktura (vodovod) pro veřejnou potřebu vlastněná společností Vodárny Kladno – Mělník, a. s. (dále VKM) a provozovaná společností Středočeské vodárny, a. s. (dále SVAS). **Orientační zákres polohy sítí** byl zpracovateli projektové dokumentace předán prostřednictví služby výše uvedených společností Poskytnutí informace o existenci sítí – útvarem GIS (PVO2205812/EXS). **Orientační poloha** vodohospodářského zařízení je v předložené situaci vyznačená zpracovatelem dokumentace.
- Upozorňujeme na službu společností, a to podání žádostí o poskytnutí informací k existenci sítí a žádostí o vyjádření k projektovým dokumentacím a dalším žádostem týkající se výstavby prostřednictvím portálu vyjadřování a objednávek na adrese: https://www.svas.cz/sluzbysvas/portal-vyjadrovani-a-objednavek/.

Vodohospodářská infrastruktura v majetku společnosti VKM je v provozování společnosti Středočeské vodárny, a.s., provozu:

- **Provoz Dálkovod** – Kladno, ul. U Vodojemu 3085, Kladno, Miroslav Černý - vedoucí střediska voda Kladno, tel. 312 812 263, 602 209 489, e-mail: miroslav.cerny@svas.cz

3 Technické podmínky pro stavbu

Se stavbou souhlasíme z hlediska vlastníka a provozovatele vodohospodářské infrastruktury pro veřejnou potřebu za těchto podmínek:

- Vytýčení sítí si objednejte u výše uvedeného provozu, pracovníci provozu upřesní trasu zařízení na místě. Upozorňujeme, že některé armaturní šachty a vodárenské objekty jsou vybaveny přenosem dat na centrální dispečink provozovatele. Při zemních pracích je nutné nechat vytýčit příslušným provozem kromě vodovodů a kanalizací i el. a sdělovací kabely. Termín je třeba dohodnout minimálně 14 dní předem.
- Při realizaci stavby požadujeme respektovat „**Všeobecné podmínky**" platné pro kolize vodohospodářského zařízení s jinými stavbami, které jsou nedílnou součástí tohoto vyjádření. Případné odchylky povolí příslušný provoz Středočeských vodáren s ohledem na konkrétní situaci v místě stavby.
- Upozorňujeme, že při realizaci stavby může dojít ke střetu se stávajícími přípojkami, které jsou v celé délce v majetku jejich investorů, zpravidla majitelů napojených nemovitostí. Přípojky nejsou vlastnictvím společnosti VKM, nejsou provozovány společností SVAS a nemáme obvykle k dispozici zákres jejich trasy.

- Upozorňujeme, že případný zásah do stávající vodohospodářské infrastruktury mohou provádět pouze pracovníci výše uvedeného provozu.
- Při úpravě nivelety terénu je nutné upravit poklopy na vodohospodářském zařízení do nivelety definitivního povrchu. Osazení poklopů stávající vodohospodářské infrastruktury do nivelety vozovky nebo chodníku bude provedeno zhotovitelem stavby. Poklopy musí odpovídat **„Technickým standardům vodohospodářských staveb"**, které jsou umístěné na stránkách VKM v sekci „Dokumenty ke stažení" (http://vkm.cz/investicni-vystavba/dokumenty). Výše uvedený provoz je nutné vždy pozvat ke kontrole osazení poklopů po dokončení stavby. Správnost provedení osazení poklopů bude zapsána pracovníky uvedeného provozu do stavebního deníku.
- Investor musí respektovat ochranné pásmo (dále OP) vodovodu a kanalizace. Pro potrubí s DN do 500 mm včetně je OP stanoveno v rozsahu 1,5 m na všechny strany od pláště potrubí. Je-li potrubí vodovodu nebo kanalizace o DN 200 mm a více uloženo v hloubce větší než 2,5 m, zvětšuje se rozsah OP o 1 m na obě strany.
- V OP nelze umísťovat žádné ani drobné nadzemní stavby, vysazovat trvalé porosty (např. stromy a keře). Výsadbu v blízkosti OP je zároveň účelné zvažovat tak, aby rozsah již vzrostlé dřeviny, pokud možno do pásma nezasahoval a nemohla být tudíž poškozena při opravách potrubí. Změny nivelety a použití hutnící techniky v OP je nutné prokazatelně dohodnout s uvedeným provozem SVAS podle konkrétní situace v místě. V OP nesouhlasíme s uložením betonových panelů nebo zpevňováním povrchu armovaným betonem.
- Toto vyjádření nenahrazuje případná další vyjádření k jiným částem stavby.
- Toto vyjádření je vydáváno i za společnost Středočeské vodárny, a.s., provozovatele vodohospodářského zařízení pro veřejnou potřebu v lokalitě.

[redacted]**LNÍK a s.**

[redacted]
manažerka technického útvaru

Přílohy: 1x situace s razítkem VKM, 1x Všeobecné podmínky

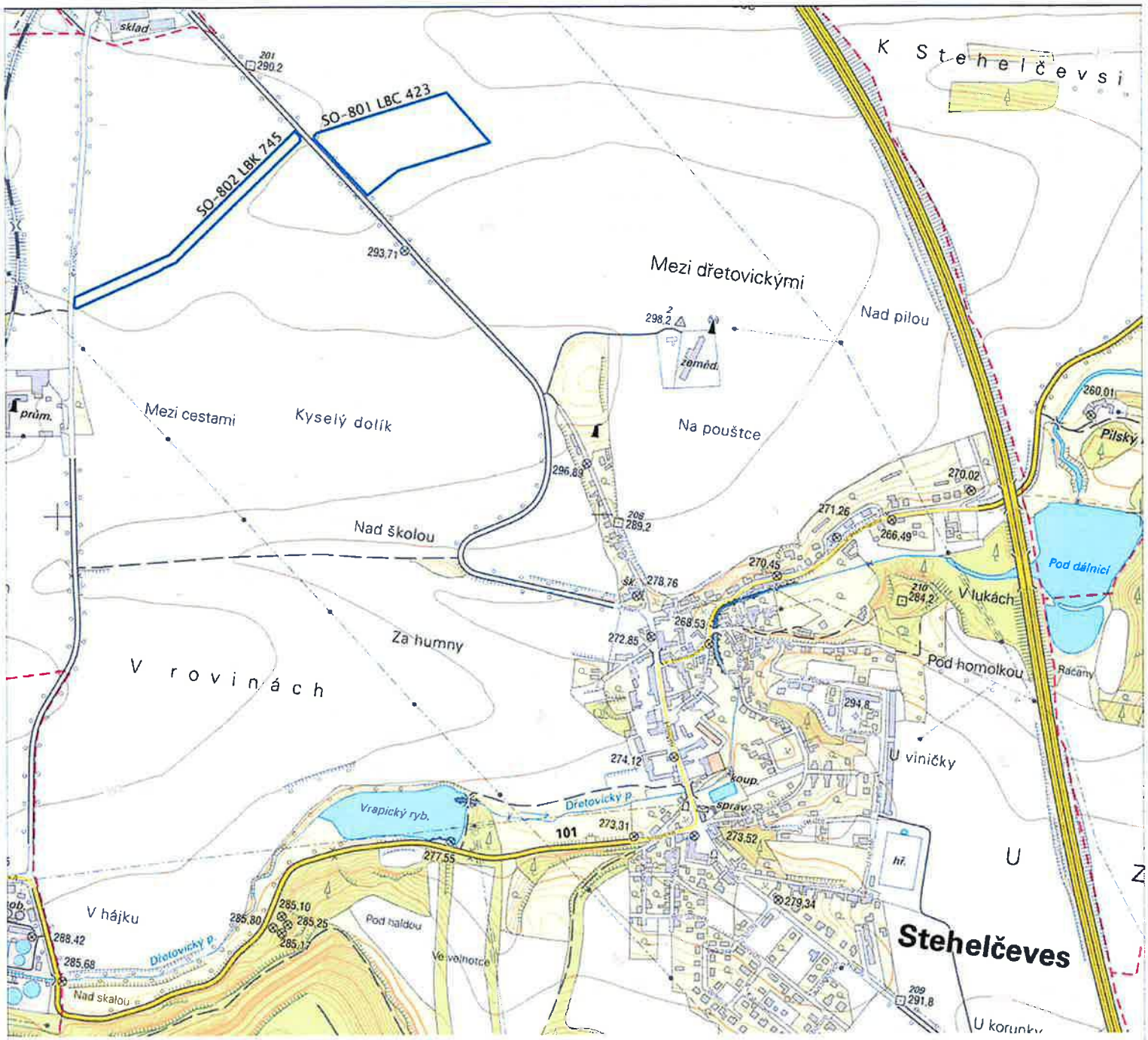

LEGENDA:

řešené pozemky na [redacted]

Souř. systém: S-JTSK
Výšk. systém: BPV

NÁZEV STAVBY:	LBC 423, LBK 745 s propojovací polní cestou C2 v k. ú. Stehelčeves	AGROPROJEKT PSO s.r.o. Slavíčkova 840/1b, 638 00 Brno www.agroprojektpso.cz		
K.Ú.:	STEHELČEVES	AUTOR.PROJ.ÚSES:	[redacted]	
OBEC:	STEHELČEVES	PROJEKTANT:		
KRAJ:	STŘEDOČESKÝ	PROJEKTANT:		
OBJEDNATEL:	SPÚ, KPÚ PRO STŘEDOČESKÝ KRAJ, POBOČKA KLADNO	PROJEKTANT:		
STUPEŇ:	DSP + DPS	Č. ZAKÁZKY:	117-3287-22	PARÉ:
OBSAH:	PŘEHLEDNÁ SITUACE SO-801 LBC 423; SO-802 LBK 745	MĚŘÍTKO:	1:10 000	
		DATUM:	IX/2022	
		PŘÍLOHA:	B.1	

LEGENDA:

- 1/775 — pořadové číslo stávajícího stromu / číslo / rok výsadby / druh dřeviny
- ! — vysoká vzrostlá dřevina (18m) pomocná vytyčovací dřevina
- C LV / T COS — stromy listnaté ve skupin s tabem (10 ks) a podkladem keřových keřů (40 ks)
- AC — keře a stromovité keře do skupin (10 ks) s podkladem keřových keřů (40 ks)
- keře v trojřadém (podsadbové) a výplňové v zamřížovaných plochách o délce 1 m
- zapěstovaná trávobylinný porost na přidem uplnavné ploše
- dočasně lavičná opocení s barvou ochrana proti skutu
- obvod stavenliště / řešené parcelé
- 1/1/1 — parcela s parcelním číslem

Před zahájením prací je nutné vytyčit podzemní zařízení! V případě jejich obnažení, nebo ujetím nejhlubšího je třeba neprodleně řešení ověřit a svení, opravit!

Sev.: systém S-JTSK
Výš.: systém BPV

1:500

AKCI	LBC 423, LBK 745 S PROPOJOVACÍ POLNÍ CESTOU C2 V K.Ú. STEHLECVES	AGROPROJEKT PSO s.r.o. Sladkovského 1, 779 00 Olomouc www.agropro-olomouc.cz	
K.Ú.	STEHLECVES	AUTOR PROJEKTU	Ing. Jan Jelínek, Ing. Ivo Vavrečka
OKRES	STŘEDOČESKÝ	PROJEKTANT	ING. J. KLÁŠEK
KRAJ	STŘEDOČESKÝ	PROJEKTANT	ING. J. KLÁŠEK
OBJEDNATEL	[illegible]	AUTOR PROJEKTU	[illegible]
STUPEŇ	pro DPS	Č. ZAKÁZKY	19-[illegible]
OBSAH	SO-802 LBK 745	MĚŘÍTKO	1:500
		DATUM	10-2022
	SITUACE VÝSADEB	PŘÍLOHA	

PARÉ

SO-802 LBK 745

Stromy listnaté s baly solitérní

M	Malus sp.	jabloň
Pp	Pyrus pyraster	hrušeň planá
T	Tilia cordata	lipa srdčitá

Stromy listnaté s baly do skupin

A	Acer platanoides	javor mléč
C	Carpinus betulus	habr obecný
Pa	Prunus avium	třešeň ptačí
Qp	Quercus petraea	dub zimní
S	Sorbus torminalis	jeřáb břek
T	Tilia cordata	lipa malolistá

Keře a stromovité keře do skupin

AC	Acer campestre	javor babyka
CRM	Crataegus monogyna	hloh jednosemenný
PM	Prunus mahaleb	mahalebka obecná

Keře podsadbové

COS	Cornus sanguinea	svida obecná
LCX	Lonicera xylosteum	zimolez obecný
LV	Ligustrum vulgare	ptačí zob
PS	Prunus spinosa	trnka obecná
ROC	Rosa canina	růže šípková
SXP	Salix purpurea	vrba nachová

Keře výplňové

CAV	Corylus avellana	líska obecná
EU	Euonymus europaea	brslen evropský
VL	Viburnum lantana	kalina tušalaj

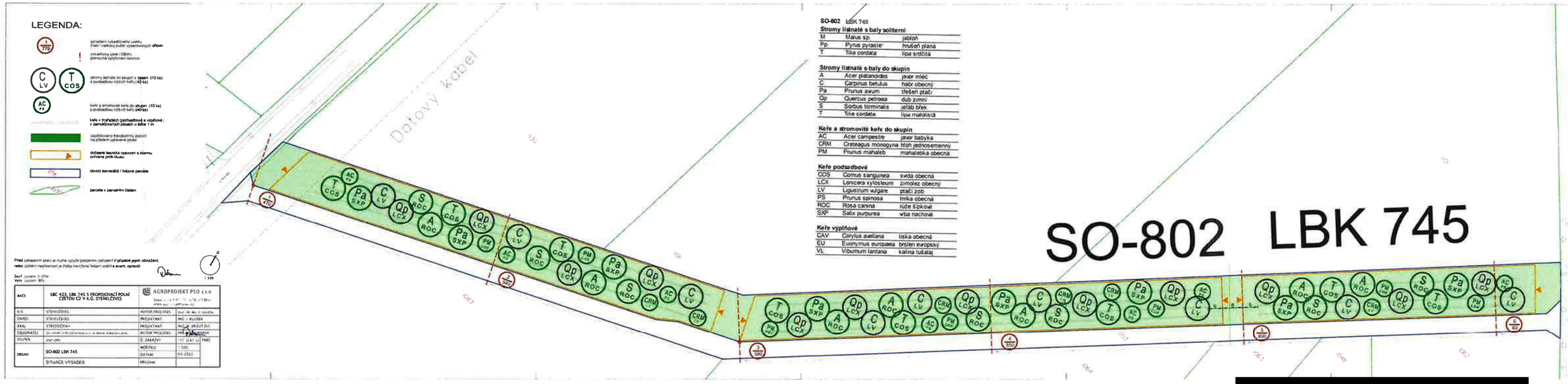

[redacted]

SO-801 LBC 423

Stromy listnaté s baly solitérní

M	Malus sp.	jabloň
Pp	Pyrus pyraster	hrušeň planá
T	Tilia cordata	lípa srdčitá

Stromy listnaté s baly do skupin

A	Acer platanoides	javor mléč
C	Carpinus betulus	habr obecný
Pa	Prunus avium	třešeň ptačí
Qp	Quercus petraea	dub zimní
S	Sorbus torminalis	jeřáb břek
T	Tilia cordata	lípa malolistá

Keře a stromovité keře do skupin

AC	Acer campestre	javor babyka
CRM	Crateagus monogyna	hloh jednosemenný
PM	Prunus mahaleb	mahalebka obecná

Keře podsadbové

COS	Cornus sanguinea	svída obecná
LCX	Lonicera xylosteum	zimolez obecný
LV	Ligustrum vulgare	ptačí zob
PS	Prunus spinosa	trnka obecná
ROC	Rosa canina	růže šípková
SXP	Salix purpurea	vrba nachová

Keře výplňové

CAV	Corylus avellana	líska obecná
EU	Euonymus europaea	brslen evropský
VL	Viburnum lantana	kalina tušalaj

[redacted]

LEGENDA:

- 1/776 — označení výsadbového úseku číslo / celkový počet vysazovaných dřevin
- výsadbový úsek (100m) pomocná vyšňůrovací osnova
- C LV / T COS — stromy listnaté do skupin s balem (10 ks) s podsadbou nižších keřů (40 ks)
- AC PS — keře a stromovité keře do skupin (10 ks) s podsadbou nižších keřů (40 ks)
- keře v trojřadách (podsadbové a výplňové) v zamulčovaných pásech o šířce 1 m
- zapěstovaný trávobylinný porost na předem upravené ploše
- dočasné lesnické oplocení s branou ochrana proti okusu
- 27/5 — obvod staveniště / řešená parcela
- 692/3 — parcela s parcelním číslem

[redacted]

nebo zjištění nepřesnosti je třeba navržené řešení ověřit a event. opravit!

Souř. systém S-JTSK
Výšk. systém BPV

AKCE	LBC 423, LBK 745 S PROPOJOVACÍ POLNÍ CESTOU C2 V K.Ú. STEHELČEVES	AGROPROJEKT PSO s.r.o. Sokolovská 84/81, 186 00 Praha www.agropso.cz	
K.Ú.	STEHELČEVES	AUTOR.PROJ.ÚSES	[redacted]
OKRFS	STEHELČEVES	PROJEKTANT	
KRAJ	STŘEDOČESKÝ	PROJEKTANT	
OBJEDNATEL	VÝKONNÝ STŘEDOČESKÝ KRAJ, M. PRAHA, KOUČKA KLADNO	AUTOR.PROJ.ÚSES	
STUPEŇ	DSP - DPS	Č. ZAKÁZKY:	
OBSAH	SO-801 LBC 423	MĚŘÍTKO	1:500
		DATUM	09/2022
	SITUACE VÝSADEB	PŘÍLOHA	

VODÁRNY KLADNO-MĚLNÍK a.s.

VŠEOBECNÉ PODMÍNKY - KOLIZE s podzemními sítěmi (elektro kabely, sdělovací a optické kabely, plynovody, horkovody a jiné inženýrské sítě), se stavbou nebo rekonstrukcí komunikací, chodníků a jiných ploch nebo s nadzemními stavbami různého rozsahu

1. Zákres stávajícího vodohospodářského zařízení provozovaného Středočeskými vodárnami, a.s. (dále jen SVAS) provedený do zaslané situace, eventuelně předaný v digitální formě, je vždy pouze orientační. Pro upřesnění průběhu je nutno požádat o vytýčení na místě. Termín je třeba dohodnout alespoň 7 dní předem s provozem/provozy SVAS s působností v lokalitě stavby (kontakty: www.svas.cz/kontakty/).
2. Vodohospodářské zařízení nesmí být v souvislosti se stavbou poškozeno.
3. V souběhu vodohospodářského zařízení s jinými podzemními sítěmi požadujeme min. vzdálenost 1,0 m mezi povrchy a křížení dle ČSN 73 6005 (Prostorové uspořádání sítí technického vybavení). Kabel elektro v místě křížení uložit do chráničky sahající min. 1,5 m na obě strany od povrchu potrubí. Menší souběžné vzdálenosti při nedostatku prostoru je nutno prokazatelně dohodnout s manažerem útvaru technického vyjadřování a s příslušným provozem SVAS podle konkrétní situace v místě stavby.
4. Požadujeme přizvat ke kontrole příslušný provoz SVAS na místo před záhozem, pokud dojde k odkrytí vodovodního/kanalizačního potrubí při stavbě. Vyjádření provozu bude provedeno zápisem ve stavebním deníku.
5. Je nutné respektovat ochranné pásmo vodovodu a kanalizace - pro DN do 500 mm včetně v rozsahu 1,5 m a pro DN nad 500 mm v rozsahu 2,5 m - na všechny strany od pláště potrubí. Je-li potrubí vodovodu/kanalizace o průměru 200 mm a více, uloženo v hloubce větší než 2,5 m, zvětšuje se rozsah OP o 1 mna obě strany.
   Činnost v ochranném pásmu (dále jen OP) je vymezena Zákonem o vodovodech a kanalizacích č. 274/2001 Sb. V tomto prostoru platí následující podmínky:
   - 5.1. Požadujeme neumísťovat žádné ani drobné nadzemní stavby. Mezi půdorysnými obrysy základů stavby a potrubí musí být min. vzdálenost 1,5 m nebo 2,5 m podle dimenze potrubí.
   - 5.2. Požadujeme prokazatelně dohodnout změny nivelety a použití hutnící techniky s příslušným provozem SVAS podle konkrétní situace v místě.
   - 5.3. Vzdálenost základů sloupů (podpěrné body elektro, veřejného osvětlení apod.) od potrubí a hloubku založení je nutné posoudit z hlediska možného narušení jejich stability při opravách potrubí (výkopové práce).
   - 5.4. Požadujeme nepokládat betonové panely a nezpevňovat povrch nad vodními díly armovaným betonem.
   - 5.5. Požadujeme nevysazovat dřeviny – stromy a keře nebo jiné trvalé porosty. Výsadbu v blízkosti OP je zároveň účelné zvažovat tak, aby budoucí rozsah vzrostlé dřeviny do pásma nezasahoval a dřevina nemohla být poškozena při opravách potrubí.
   - 5.6. Požadujeme neprovádět činnosti, které omezují přístup k vodohospodářskému zařízení nebo by mohly ohrozit jeho technický stav a plynulé provozování.
6. Veškeré poklopy na vodohospodářském zařízení musí být upraveny při změně nivelety do nové výšky.
7. **Požadujeme před zahájením prací** na stavbě/rekonstrukci komunikace, chodníku nebo při úpravě povrchů jiných ploch předat všechny povrchové prvky vodovodu/kanalizace příslušnému provozu SVAS Toto musí být provedeno písemným protokolem potvrzeným příslušným provozem. V okruhu 1 m od povrchového prvku je nezbytné provádět veškeré zemní práce ručně. **Po skončení prací** bude proveden zápis o předání povrchových prvků ve stavebním deníku nebo protokolu. Případné nalezení dalšího neoznačeného povrchového prvku je nutné oznámit příslušnému provozu.
8. Připojení nových přípojek déšť. vpustí na veřejnou jednotnou kanalizaci požadujeme uskutečnit navrtávkou. Realizaci navrtávky mohou provádět pouze pracovníci SVAS. Práci je nutné u příslušného provozu objednat.
9. Izolace horkovodu v místě křížení a souběhu s vodovodem požadujeme na stejné úrovni jako při křížení se silovými, sdělovacími kabely a plynovody podle ČSN 73 6005 (odst. 4.7.).
10. Přípojky vodohospodářského zařízení jsou podle zákona č. 274/2001 Sb. o vodovodech a kanalizacích majetkem jejich investorů (obvykle majitelů napojených nemovitostí). V souvislosti s přípojkami doporučujeme dodržet stejné podmínky jako pro veřejné sítě.

Vodárny Kladno - Mělník a.s.
U vodojemu 3085, 272 01 Kladno
Společnost je zapsána v Obchodním rejstříku vedeném Městským soudem v Praze, oddíl B, vložka 2380.
IČ: 46356991 DIČ: CZ46356991
+420 312 812 200
info@vkm.cz
www.vkm.cz

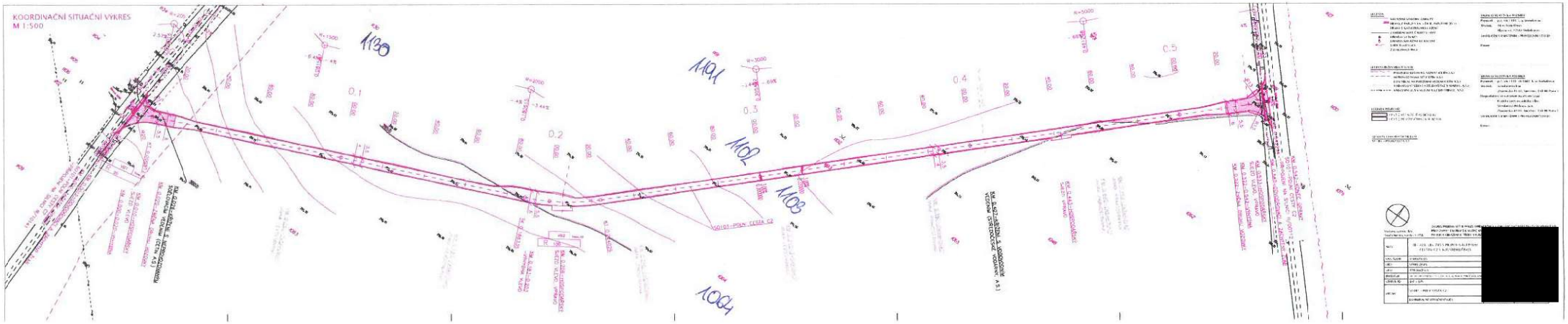

[redacted]

Č.j. 202211166 V Praze 7. 11. 2022

AGROPROJKET PSO, spol. s r.o.
Ing. Milan Jirout, DiS
Slavíčkova 840/1b
638 00 Brno

vyřizuje: PhDr. Michaela Selmi Wallisová, Ph.D.
e-mail: selmi-wallisova@csarcheologicka.eu

Věc: Stehelčeves – PD-LBC 423, LBK 748 s propojovací Polní cestou C2

K Vašemu dopisu ze dne 15. 9. 2022 sdělujeme, že nemáme námitek proti výše zmíněné akci. Česká společnost archeologická, o.p.s, jako společnost oprávněná k provádění archeologických výzkumů na základě rozhodnutí Ministerstva kultury č.j. 13900/2008 a pověřená Archeologickým ústavem AV ČR, v.v.i. k zajišťování archeologické památkové péče na dotčeném území č.j. 5734/09, nemá k výše uvedené akci zásadní námitky. Upozorňujeme ve smyslu zákona č. 20/1987 Sb. (zvláště §22, odst. 1 a 2) o státní památkové péči v platném znění, že při výkopových pracích na území s archeologickými nálezy může dojít k narušení archeologických situací, jež bude nutno zdokumentovat.
Proto požadujeme:

1. Umožnění záchranného archeologického výzkumu při provádění zemních a výkopových prací. Tento výzkum podle zákona 20/1987 Sb. v platném znění hradí stavebník. Je tedy třeba v dostatečném předstihu před zahájením zemních prací uzavřít písemnou dohodu mezi stavebníkem a oprávněnou organizací (smlouva, případně objednávka na provedení záchranného archeologického výzkumu). Písemné oznámení konkrétního data zahájení zemních prací nejméně dva týdny před termínem, aby bylo možno tento výzkum zajistit.
2. Písemné oznámení konkrétního data zahájení zemních prací nejméně dva týdny před termínem, aby bylo možno tento výzkum zajistit.
3. Hlášení náhodných archeologických nálezů, učiněných v průběhu stavby oprávněné organizaci.
4. Uvedení těchto podmínek do územního rozhodnutí a stavebního povolení pro lepší informovanost stavebníka.

S pozdravem

PhDr. Michaela Selmi Wallisová, Ph.D.
archeolog

ČESKÁ SPOLEČNOST ARCHEOLOGICKÁ, o.p.s.
Šárecká 1451/14
Praha 6, 160 00
IČO: 294 58 681, DIČ: CZ – 294 58 681
www.csarcheologicka.eu

na vědomí: Magistrát města Kladna, odbor výstavby
Archeologický ústav AV ČR, v.v.i.

Krajská správa a údržba silnic Středočeského kraje, příspěvková organizace
150 21 PRAHA 5, Zborovská 11

AGROPROJEKT PSO s.r.o.
Slavíčkova 840/1b
638 00 Brno

Váš dopis značky ze dne	*Naše značka*	*Vyřizuje/telefon*	*Kladno*
	7560/22/KSUS/KLT/REZ	[redacted]	7.11.2022

Věc: Stehelčeves – „LBC 423, LBK 745 s propojovací Polní cestou C2 v k.ú. Stehelčeves"

Krajská správa a údržba silnic Středočeského kraje, příspěvková organizace (*dále jen KSÚS*), jako správce a zároveň zástupce Středočeského kraje jako vlastníka stavby silnice č. III/10141 a III/00712 a pozemků parc. č. 1131 a 1081 v k.ú. Stehelčeves, LV č. 257, předkládá následující stanovisko ke stavbě:

- Připojení na silnici III/10141 vpravo v km staničení cca 1,067 a na silnici III/00712 vlevo v km staničení cca 1,491 bude provedeno v souladu s ustanovením § 10 zákona č. 13/1997 Sb., o pozemních komunikacích ve znění pozdějších novel a musí zajistit plynulé připojení na silnici, okraj vozovkového krytu bude zaříznut pilou a spára napojení vozovkového krytu a nového krytu vjezdu bude utěsněna zálivkovou hmotou.
- Povrch vjezdu bude vybudován se snadno čistitelným vozovkovým krytem a zpevněním, které bude vyhovovat předpokládanému zatížení dopravou a konstrukční řešení sjezdu musí zabránit splavování nečistot na vozovku.
- Bude vytvořena dostatečná oklepová plocha před nájezdem na silnici III/10141 a III/00712.
- Odvodnění této stavby musí být takové, aby nedocházelo ke stékání vody z této stavby na silnici III/10141 a III/00712 a nebylo narušeno stávající odvodnění uvedené silnice.
- Silniční příkop bude osazen propustkem a upraven tak, aby byl zajištěn plynulý průtok vod propustkem, šikmá čela propustku budou obetonována (povinností vlastníka vjezdu je pravidelné čištění propustku).
- Případné kácení stromů z důvodu zajištění rozhledu provede žadatel na své náklady a na vlastní nebezpečí.
- Pokácené stromy nebudou skladovány na tělese silnice, tj. budou neprodleně odklizeny, případné znečištění silnice bude neodkladně odstraněno.
- Pro zajištění bezpečnosti silničního provozu po dobu kácení nutno postupovat dle zákona č. 361/2000 Sb., o provozu na pozemních komunikacích, a zákona č. 13/1997 Sb., o pozemních komunikacích, v platném znění.
- Zelený pás bude uveden do původního stavu, zpětný zásyp nesedavým materiálem s řádným hutněním.
- Bude zachováno stávající odvodnění silnice III/10141 a III/00712.
- Případný nezbytně nutný zásah do tělesa silnice bude projednán v dostatečném časovém předstihu s KSÚS.
- Výkop musí být prováděn tak, aby nedošlo k ohrožení stability tělesa přilehlé silnice III. třídy tj. pažení, řádné zhutnění, vedení dopravy v dostatečné vzdálenosti od hrany výkopu.
- **Výkopový ani stavební materiál po dobu stavby nebude ukládán na tělese silnice III/10141 a III/00712, vozovku udržovat v čistotě, případné znečištění bude zhotovitel neodkladně odstraňovat.**
- Ke stavbě je nutné vyjádření příslušné Policie ČR DI a povolení Magistrátu města Kladna, odboru dopravy a služeb.
- Jakýkoliv zásah do tělesa silnice nesmí být prováděn v zimním období, tj. od 1. listopadu do 31. března následujícího roku.
- V případě jakéhokoliv poškození silničního tělesa vzniklého v důsledku stavby bude toto nahlášeno správci komunikace a opraveno na náklady investora, po dokončení stavebních prací bude vše uvedeno do původního stavu.
- Investor provede na vlastní náklady úpravu dopravního značení ve vztahu k silnici III/10141 a III/00712, s ohledem na charakter vzniklých komunikací („Z11", „P4", „P2" atd.), dle povolení Policie ČR, DI Kladno a Magistrátu města Kladna – odbor dopravy a služeb.
- Úpravy svislého a vodorovného dopravního značení budou provedeny na náklady investora stavby dle technických podmínek TP 65.

[redacted]

- Stavebník následně nebude po Středočeském kraji, potažmo KSÚS, požadovat žádná opatření k eliminaci vlivů vznikajících provozem na silnici III/10141 a III/00712, stávajícím stavebním a dopravně technickým stavem a způsobem letní a zimní údržby na předmětné silnici.
- Začátek a konec stavebních prací je nutné nahlásit na KSÚS (tel. 724924629), po konečných povrchových úpravách bude dotčený úsek tělesa protokolárně předán zpět na KSÚS a bude stanovena záruční doba v délce 60 měsíců ode dne předání.

Toto vyjádření má platnost dva roky.

S pozdravem

[redacted]

KOORDINAČNÍ SITUAČNÍ VÝKRES
M 1:500

[redacted]